

# ВЕСТНИК

Российского Зернового Союза

№ 5 (212)

М  
А  
Й

2  
0  
1  
0



## Оглавление:

<b>XI Международный Зерновой Раунд (Турция)</b>	Стр. 2
<b>ОБЗОР РОССИЙСКОГО АГРОПРОМЫШЛЕННОГО КОМПЛЕКСА</b>	Стр. 5
Текущая ситуация в АПК	Стр. 5
Растениеводство	Стр. 5
Животноводство	Стр. 22
Производство ресурсов для сельского хозяйства	Стр. 30
Пищевая и перерабатывающая промышленность	Стр. 31
Экономика. Цены	Стр. 38
Транспорт	Стр. 39
Внешнеэкономическая деятельность	Стр. 39
Итоги 2009 года	Стр. 41
Конъюнктура рынков зерна, муки и масличного рынка	Стр. 49
Динамика цен на зерно по экономическим зонам Российской Федерации	Стр. 51
Итоги биржевых торгов фьючерсами на зерно на НТБ за май (EXW)	Стр. 52
<b>ОБЗОР МИРОВОГО РЫНКА ЗЕРНА</b>	Стр. 53
Состояние зернового рынка Украины	Стр. 53
Состояние зернового рынка Казахстана	Стр. 59
Цены на зерно и продукты его переработки в Казахстане	Стр. 62
Прогноз ситуации на мировом рынке зерна	Стр. 64
<b>ОБЗОР МИРОВЫХ ЦЕН</b>	Стр. 67
Итоги биржевых торгов фьючерсами на зерно на НТБ за май (FOB)	Стр. 67
Торги на Чикагской товарной бирже (CBOT) продовольственной пшеницей SRW	Стр. 68
Индексы международного совета по зерну (ICG)	Стр. 69
Обзор цен на американскую пшеницу	Стр. 69

**Воспроизведение, распространение информации, содержащейся в данном издании, разрешается, по согласованию с правообладателем**



# XI Международный Зерновой Раунд

**”Рынок зерна - вчера, сегодня, завтра”**

28 июня - 2 июля, 2010

Кунду, Турция

Российский Зерновой Союз при поддержке Министерства сельского хозяйства Российской Федерации с **28 июня по 02 июля 2010 года** проводит **XI Международный Зерновой Раунд, Турция, Кунду.**

Свое участие в качестве докладчиков подтвердили:

- Сергей Королев, Заместитель Министра сельского хозяйства РФ, Министерство сельского хозяйства РФ
- Андрей Клепач, Заместитель Министра экономического развития, Министерство экономического развития РФ
- Евгения Серова, Главный советник международного центра инвестиций FAO (Food and agriculture organization of the united nations) – Italy
- Иван Оболенцев, Председатель Комиссии Совета Российского Союза Промышленников и Предпринимателей, Президент Агропромышленного Союза России
- Владислав Корочкин, Вице-президент Общероссийской общественной организации малого и среднего предпринимательства «Опора России»
- Александр Петров, Председатель Совета директоров Агропромышленной компании «ОГО»
- Владимир Иваненко, Вице-президент ГК «Скат-А»
- Дмитрий Рылько, Генеральный директор ИКАР
- Николай Демьянов, Заместитель Генерального директора ООО «МЗК»
- Сергей Наумов, Директор ЗАО «Национальная товарная биржа»
- Олег Рогачев, Первый заместитель Генерального директора ЗАО «Русагротранс»
- Татьяна Бездетко, Исполнительный директор Гатчинского ККЗ
- Андрей Астапов, Управляющий партнер, ASTAPOV LAWYERS International Law Group
- Грицай Антон, Исполнительный директор ВЭД, ЗАО «Управляющая компания ЭФКО»
- Вадим Бунин, Руководитель отдела интеграции проектов ЗАО НПК «Экология»
- Виталий Смирнов, Начальник отдела сельскохозяйственной продукции, «ИНСПЕКТОРАТ Р»

## Спонсоры:

- ГК «СКАТ»
- ЗАО «Щелково Агрохим»
  - ГК «Белый Двор»
  - ООО «МЗК»
- PROMAKS TARIM ÜRÜNLERİ VE YEM HAM MAD İÇ VE DIŞ TİC LTD ŞTİ,
  - Ulusoy

**На 4 июня зарегистрировалось более 176 участников из 112 компаний из более чем 20 стран мира.**





Компания «СКАТ» была основана в Новороссийске в 1992 году и за прошедшие годы превратилась в группу компаний, основным направлением деятельности которых являются транспортно-экспедиторское обслуживание экспортно-импортных грузов, морское агентирование и фрахт судов. Сегодня представительства группы компаний «СКАТ» успешно работают в Новороссийске, Туапсе, Ростове-на-Дону и Ейске, что позволяет создавать гибкие логистические схемы. Сотрудники компании - это квалифицированные специалисты, имеющие богатый опыт работы организации морских, железнодорожных и автомобильных перевозок.



Группа компаний «Белый двор» - одна из крупнейших южнороссийских компаний занимающихся производством, переработкой сельскохозяйственной продукции и оптимизацией цепочки её поставок от производителя к потребителю. Компания основана в 2002 году. В структурных подразделениях «Белого двора» трудятся более 100 человек. Компания заслужила безупречную репутацию и доверие потребителей и партнеров по бизнесу. Поставки продукции «Белый двор» осуществляются во все регионы России, страны СНГ и за рубеж. Компания инвестирует значительные ресурсы в развитие сельского хозяйства, оказывает услуги по транспортировке и хранению зерновых и масличных культур. Перспективы компании связаны с повышением объема торговли. Одним из сопутствующих направлений работы компании является рекламная и издательская деятельность.

г. Ростов-на-Дону, ул. Вавилова, 59

Тел.: +7(863) 237-22-81, 237-22-82, 237-22-83

[www.bdholding.ru](http://www.bdholding.ru)



**ШЕЛКОВО АГРОХИМ**  
российский аргумент защиты

ЗАО «Шелково Агрохим» - один из лидеров по производству химических средств защиты растений на российском рынке. Сфера научной и производственной деятельности предприятия: разработка и производство новейших препаративных форм ХСЗР, разработка синтеза и производства действующих веществ пестицидов, полупродуктов для фармацевтической химии, разработка кормов и кормовых премиксов нового поколения.

В ближайшее время в хозяйстве «Дубовицкое» Малоархангельского района Орловской области начнется строительство второй очереди элеватора, рассчитанного на хранение и переработки 15 тыс. т зерна. Финансирует объект компания «Шелково Агрохим», объем инвестиции – 80 млн. рублей. Вторая очередь нового объекта возводится с одобрения президента России Дмитрия Медведева, который побывал в «Дубовицком» осенью 2009 года и ознакомился с работой первой очереди нового элеватора.

Во время пребывания в селе Дубовик глава государства отметил: «Мы только что посмотрели один из современных элеваторов, который создан на территории Орловской области. Конечно, это другой

уровень. Проблема заключается в том, что таких элеваторов у нас мало. Необходимо около 300 таких элеваторов по всей территории страны. Это инвестиции от полутора до двух миллиардов рублей». Учитывая необходимость в таком современном объекте, ЗАО «Щелково Агрохим» решило инвестировать и строительство второй очереди элеватора, о чем было подписано соглашение о сотрудничестве между правительством Орловской области и компанией. Этот важный документ подписан генеральным директором ЗАО «Щелково Агрохим» Салисом Каракотовым и губернатором, председателем правительства Орловской области Александром Козловым. Согласно намеченному плану вторая очередь нового элеватора в «Дубовицком» войдет в строй в конце 2011 года.

**«Аргумент защиты» -  
«Щелково Агрохим».**



**На снимке:**  
*президент Российской Федерации Дмитрий Медведев, губернатор Орловской области Александр Козлов, первый заместитель председателя Правительства РФ Виктор Зубков и генеральный директор ЗАО «Щелково Агрохим» Салис Каракотов в хозяйстве «Дубовицкое» Малоархангельского района Орловской области.*

# ОБЗОР РОССИЙСКОГО АГРОПРОМЫШЛЕННОГО КОМПЛЕКСА

(Материалы подготовлены информационно-аналитическим Департаментом РЗС по данным Росстата, Министерства сельского хозяйства РФ, ФТС)

## ТЕКУЩАЯ СИТУАЦИЯ В АПК

Объем продукции сельского хозяйства всех сельхозпроизводителей (сельхозорганизации, крестьянские (фермерские) хозяйства, население) в апреле 2010г. в действующих ценах, по предварительным данным, составил 129,9 млрд. рублей, в январе-апреле 2010г. - 396,4 млрд. рублей.

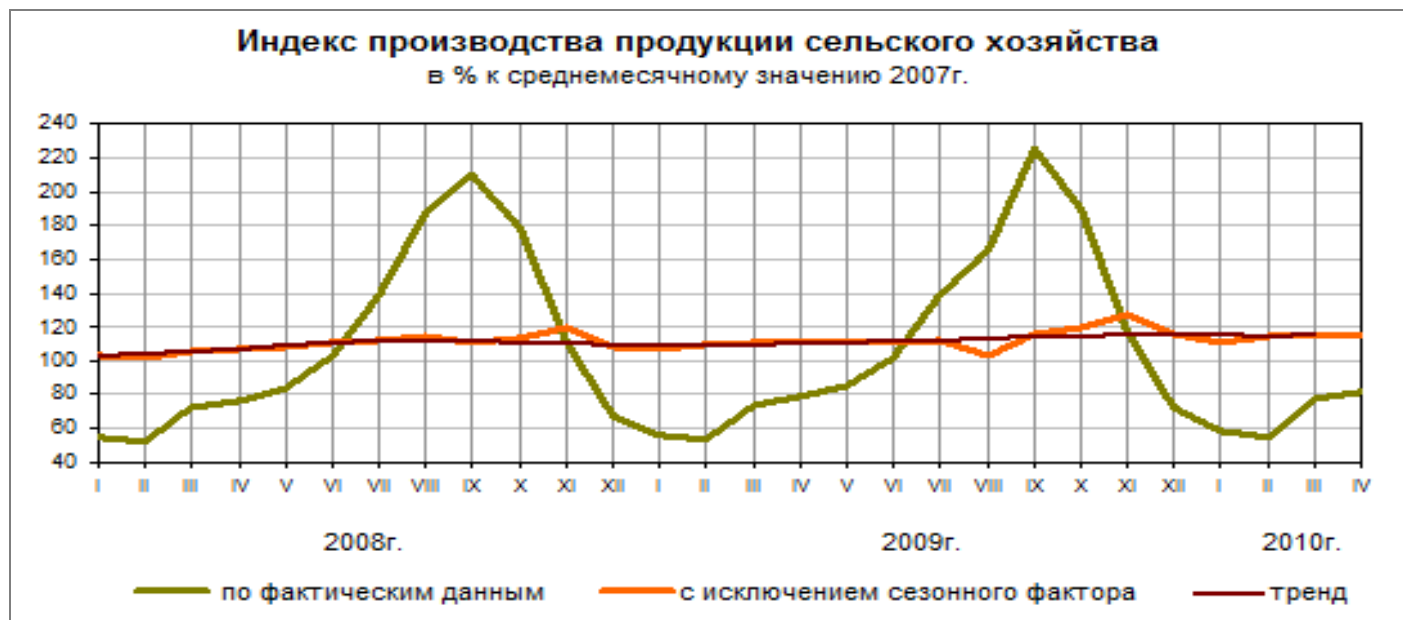

## РАСТЕНИЕВОДСТВО

### Информация о ходе весенне-полевых работ в Российской Федерации по состоянию на 31 мая 2010 года (по данным МСХ РФ)

По состоянию на 31 мая яровые зерновые посеяны на площади 24,3 млн. га или 80,9 % к плану (30,1 млн. га). В целом яровой сев в 2010 году намечено провести на площади 47,9 млн. га, что на уровне 2009 года. В настоящее время прогнозные показатели выполнены на 80,9 %. Завершили сев сельхозтоваропроизводители Южного и Северо-Кавказского федеральных округов. В отдельных регионах завершается сев масличных, технических и кормовых культур. Также яровой сев завершили некоторые регионы Центрального и Приволжского федеральных округов (Воронежская, Курская, Липецкая, Тамбовская, Самарская и Ульяновская области, Республики Мордовия и Татарстан).

### Сев яровых зерновых культур в хозяйствах всех категорий РФ

Наименование регионов	Прогноз на 2010 год, тыс. га	Посеяно яровых культур, тыс. га				Площадь яровых зерновых (прогноз на 2010г), тыс. га	Посеяно яровых зерновых культур, тыс. га			
		2010	% выполн.	2009	2010 г. +/- к 2009 г.		2010	% к посеву	2009	2010 г. +/- к 2009 г.
<b>РФ, всего в том числе:</b>	47940,6	38794,8	80,9	39197,9	-403,1	30079,9	24332,2	80,9	26314,4	-1982,2
<b>ЦФО</b>	7744,3	7216,1	93,2	7002,4	213,7	3947,8	3895,7	98,7	4047,8	-152,1
Белгородская область	919,4	950,0	103,3	817,3	132,7	414,0	440,0	106,3	441,9	-1,9

Наименование регионов	Прогноз на 2010 год, тыс. га	Посеяно яровых культур, тыс. га				Площадь яровых зерновых (прогноз на 2010г), тыс. га	Посеяно яровых зерновых культур, тыс. га			
		2010	% выполн.	2009	2010 г. +/- к 2009 г.		2010	% к посеву	2009	2010 г. +/- к 2009 г.
Брянская область	291,4	256,9	88,2	229,4	27,5	139,9	135,4	96,8	136,6	-1,2
Владимирская область	164,1	104,6	63,7	120,8	-16,2	62,5	59,7	95,5	78,5	-18,8
Воронежская область	1615,5	1639,3	101,5	1551,3	88,0	692,6	775,0	111,9	692,9	82,1
Ивановская область	88,5	64,6	73,0	49,6	15,0	60,0	55,5	92,5	44,1	11,4
Калужская область	136,1	89,5	65,8	103,3	-13,8	68,0	53,8	79,1	65,5	-11,7
Костромская область	81,9	70,6	86,2	66,7	3,9	55,2	53,7	97,3	56,5	-2,8
Курская область	853,1	850,0	99,6	840,7	9,3	506,0	533,9	105,5	561,7	-27,8
Липецкая область	687,6	630,0	91,6	731,0	-101,0	374,2	346,0	92,5	390,0	-44,0
Московская обл.	212,4	137,2	64,6	139,5	-2,3	46,0	44,7	97,2	43,9	0,8
Орловская область	590,1	540,0	91,5	552,2	-12,2	370,8	339,1	91,5	370,9	-31,8
Рязанская область	360,0	320,0	88,9	332,2	-12,2	207,0	200,4	96,8	227,9	-27,5
Смоленская область	144,3	128,0	88,7	134,0	-6,0	88,3	79,3	89,8	102,0	-22,7
Тамбовская область	959,0	969,5	101,1	874,5	95,0	472,0	474,4	100,5	476,6	-2,2
Тверская область	175,8	106,5	60,6	102,5	4,0	97,1	59,0	60,8	66,6	-7,6
Тульская область	368,7	297,5	80,7	306,5	-9,0	236,3	197,8	83,7	246,3	-48,5
Ярославская область	96,3	61,9	64,3	50,9	11,0	58,0	48,0	82,8	45,9	2,1
<b>СЗФО</b>	<b>461,4</b>	<b>276,3</b>	<b>59,9</b>	<b>277,6</b>	<b>-1,3</b>	<b>244,1</b>	<b>199,8</b>	<b>81,9</b>	<b>209,7</b>	<b>-9,9</b>
Республика Карелия	10,2	0,6	5,9	0,5	0,1	0,2	0,1	50,0	0,2	-0,1
Республика Коми	13,4	0,7	5,2	0,6	0,1	0,0	0,0	0,0	0,3	-0,3
Вологодская область	189,6	144,4	76,2	138,2	6,2	149,2	126,0	84,5	124,9	1,1
Калининградская обл.	41,3	34,4	83,3	31,4	3,0	18,8	19,0	101,1	19,7	-0,7
Ленинградская область	84,7	37,7	44,5	51,1	-13,4	35,0	26,7	76,3	32,3	-5,6
Новгородская область	45,5	35,6	78,2	24,1	11,5	20,1	13,8	68,7	14,0	-0,2
Псковская область	44,8	22,9	51,1	31,7	-8,8	19,0	14,2	74,7	18,3	-4,1
<b>ЮФО</b>	<b>5826,4</b>	<b>5088,4</b>	<b>87,3</b>	<b>5277,5</b>	<b>-189,1</b>	<b>2238,6</b>	<b>1883,3</b>	<b>84,1</b>	<b>2188,6</b>	<b>-305,3</b>
Республика Адыгея	113,3	88,9	78,5	85,0	3,9	18,9	11,3	59,8	16,8	-5,5
Республика Калмыкия	86,5	64,3	74,3	81,5	-17,2	49,1	42,1	85,7	53,5	-11,4
Краснодарский край	1968,1	1936,7	98,4	1877,5	59,2	768,4	744,3	96,9	728,0	16,3
Астраханская область	61,9	59,7	96,4	41,7	18,0	19,4	16,0	82,5	18,7	-2,7
Волгоградская область	1419,1	1400,0	98,7	1279,4	120,6	487,6	424,0	87,0	438,6	-14,6
Ростовская область	2177,5	1538,8	70,7	1912,4	-373,6	895,2	645,6	72,1	933,0	-287,4
<b>СКФО</b>	<b>1457,8</b>	<b>1236,9</b>	<b>84,8</b>	<b>1269,8</b>	<b>-32,9</b>	<b>632,9</b>	<b>500,0</b>	<b>79,0</b>	<b>530,5</b>	<b>-30,5</b>
Республика Дагестан	166,5	131,7	79,1	157,0	-25,3	58,0	34,1	58,8	38,6	-4,5
Республика Ингушетия	50,4	24,7	49,0	31,3	-6,6	31,0	14,6	47,1	18,5	-3,9
Кабардино-Балкарская Респ.	183,9	183,7	99,9	187,6	-3,9	97,4	88,6	91,0	96,0	-7,4
Карачаево-Черкесская Респ.	81,1	70,2	86,6	55,0	15,2	34,1	22,0	64,5	28,4	-6,4
Рес. Северная Осетия-Алания	115,3	68,6	59,5	80,0	-11,4	70,2	43,6	62,1	57,0	-13,4
Чеченская Республика	90,7	58,5	64,5	57,6	0,9	47,7	25,6	53,7	33,1	-7,5
Ставропольский край	769,9	699,5	90,9	701,4	-1,9	294,5	271,5	92,2	259,0	12,5
<b>ПФО</b>	<b>13605,0</b>	<b>13056,9</b>	<b>96,0</b>	<b>12610,5</b>	<b>446,4</b>	<b>8516,2</b>	<b>8303,2</b>	<b>97,5</b>	<b>8857,0</b>	<b>-553,8</b>
Республика Башкортостан	2011,3	1941,4	96,5	1775,3	166,1	1313,6	1349,0	102,7	1317,4	31,6
Республика Марий Эл	158,9	136,8	86,1	142,6	-5,8	101,3	104,8	103,5	114,1	-9,3
Республика Мордовия	353,7	309,5	87,5	311,2	-1,7	217,2	203,0	93,5	232,7	-29,7
Республика Татарстан	1637,5	1788,3	109,2	1551,7	236,6	899,0	1156,2	128,6	993,4	162,8
Удмуртская Республика	516,7	400,0	77,4	485,0	-85,0	391,0	350,9	89,7	410,6	-59,7
Чувашская Республика	265,6	243,2	91,6	262,6	-19,4	162,1	214,3	132,2	188,2	26,1
Кировская область	324,8	287,7	88,6	277,2	10,5	247,7	234,7	94,8	242,0	-7,3
Нижегородская область	564,6	547,9	97,0	529,2	18,7	344,2	358,0	104,0	377,7	-19,7
Оренбургская область	3127,4	2762,2	88,3	2564,4	197,8	2345,6	2013,8	85,9	2059,4	-45,6
Пензенская область	601,1	597,0	99,3	645,2	-48,2	300,9	271,0	90,1	374,7	-103,7
Пермский край	411,5	265,3	64,5	325,2	-59,9	284,0	236,0	83,1	293,0	-57,0

Наименование регионов	Прогноз на 2010 год, тыс. га	Посеяно яровых культур, тыс. га				Площадь яровых зерновых (прогноз на 2010г), тыс. га	Посеяно яровых зерновых культур, тыс. га			
		2010	% выполн.	2009	2010 г. +/- к 2009 г.		2010	% к посеву	2009	2010 г. +/- к 2009 г.
Самарская область	1106,7	1163,1	105,1	1243,3	-80,2	529,1	513,0	97,0	679,6	-166,6
Саратовская область	2040,3	2067,9	101,4	2005,1	62,8	1090,5	974,3	89,3	1251,7	-277,4
Ульяновская область	484,9	546,6	112,7	492,5	54,1	290,0	324,2	111,8	322,6	1,6
<b>УФО</b>	<b>4529,3</b>	<b>3653,0</b>	<b>80,7</b>	<b>3313,0</b>	<b>340,0</b>	<b>3826,0</b>	<b>3140,2</b>	<b>82,1</b>	<b>2855,9</b>	<b>284,3</b>
Курганская область	1327,9	1154,4	86,9	927,5	226,9	1193,2	1029,2	86,3	839,6	189,6
Свердловская область	548,5	408,4	74,5	374,0	34,4	432,0	339,8	78,7	329,1	10,7
Тюменская область	896,6	846,2	94,4	752,9	93,3	740,3	728,7	98,4	627,6	101,1
Челябинская область	1756,3	1244,0	70,8	1258,6	-14,6	1460,5	1042,5	71,4	1059,5	-17,0
<b>СФО</b>	<b>12980,9</b>	<b>7750,9</b>	<b>59,7</b>	<b>8801,3</b>	<b>-1050,4</b>	<b>10262,4</b>	<b>6144,0</b>	<b>59,9</b>	<b>7249,0</b>	<b>-1105,0</b>
Республика Алтай	45,1	5,4	12,0	18,2	-12,8	12,2	2,2	18,0	7,7	-5,5
Республика Бурятия	179,0	60,4	33,7	42,2	18,2	115,0	59,0	51,3	40,4	18,6
Республика Тыва	22,4	0,0		13,6	-13,6	16,8	0,0	0,0	13,4	-13,4
Республика Хакасия	149,2	59,2	39,7	80,0	-20,8	90,2	50,5	56,0	70,4	-19,9
Алтайский край	4737,0	2698,4	57,0	3500,6	-802,2	3652,8	1865,0	51,1	2707,2	-842,2
Красноярский край	1265,9	809,6	64,0	839,7	-30,1	1004,3	708,2	70,5	736,5	-28,3
Иркутская область	544,8	257,1	47,2	302,2	-45,1	420,0	232,6	55,4	281,2	-48,6
Кемеровская область	866,5	783,5	90,4	719,0	64,5	698,9	625,5	89,5	541,0	84,5
Новосибирская область	2089,2	1180,1	56,5	1381,9	-201,8	1680,2	1007,8	60,0	1170,1	-162,3
Омская область	2558,3	1725,0	67,4	1591,3	133,7	2144,1	1431,0	66,7	1380,0	51,0
Томская область	297,0	117,3	39,5	199,5	-82,2	243,0	110,9	45,6	191,7	-80,8
Забайкальский край	226,4	54,9	24,2	113,2	-58,3	185,0	51,3	27,7	109,4	-58,1
<b>ДФО</b>	<b>1335,5</b>	<b>516,3</b>	<b>38,7</b>	<b>645,8</b>	<b>-129,5</b>	<b>411,8</b>	<b>266,0</b>	<b>64,6</b>	<b>375,9</b>	<b>-109,9</b>
Приморский край	334,3	81,0	24,2	141,5	-60,5	130,3	68,3	52,4	94,3	-26,0
Хабаровский край	63,8	6,9	10,8	42,0	-35,1	12,7	4,4	34,6	13,0	-8,6
Амурская область	773,4	413,1	53,4	424,7	-11,6	228,9	184,0	80,4	242,1	-58,1
Еврейская авт. обл.	102,3	15,3	15,0	25,1	-9,8	21,1	9,3	44,1	22,0	-12,7

### Сев пшеницы и ячменя в хозяйствах всех категорий РФ

Наименование регионов	Прогноз на 2010 год, тыс. га	Посеяно пшеницы яровой, тыс. га				Площадь яровых зерновых (прогноз на 2010г), тыс. га	Посеяно ячменя ярового, тыс. га			
		2010	% выполн.	2009	2010 +/- к 2009		2010	% к посеву	2009	2010 +/- к 2009
<b>РФ, всего в том числе:</b>	<b>14446,0</b>	<b>11215,4</b>	<b>77,6</b>	<b>11986,8</b>	<b>-771,4</b>	<b>7636,0</b>	<b>6061,4</b>	<b>79,4</b>	<b>7718,1</b>	<b>-1656,7</b>
<b>ЦФО</b>	<b>585,8</b>	<b>581,6</b>	<b>99,3</b>	<b>472,4</b>	<b>109,2</b>	<b>1992,1</b>	<b>1744,3</b>	<b>87,6</b>	<b>2468,8</b>	<b>-724,5</b>
Белгородская область	5,0	7,5	150,0	8,4	-0,9	223,0	246,0	110,3	282,8	-36,8
Брянская область	25,2	23,6	93,7	22,1	1,5	22,1	21,3	96,4	15,7	5,6
Владимирская область	22,5	22,3	99,1	29,2	-6,9	24,8	19,3	77,8	26,8	-7,5
Воронежская область	31,3	51,1	163,3	29,0	22,1	385,0	339,4	88,2	454,0	-114,6
Ивановская область	13,0	11,0	84,6	9,0	2,0	12,0	10,6	88,3	10,2	0,4
Калужская область	9,5	5,5	57,9	5,0	0,5	18,5	15,5	83,8	18,4	-2,9
Костромская область	14,2	1,1	7,7	15,1	-14,0	7,5	1,0	13,3	6,3	-5,3
Курская область	101,0	110,0	108,9	76,1	33,9	258,0	213,0	82,6	370,0	-157,0
Липецкая область	57,3	55,0	96,0	30,0	25,0	190,0	180,0	94,7	300,0	-120,0
Московская обл.	4,7	3,9	83,0	4,0	-0,1	27,3	27,6	101,1	25,0	2,6
Орловская область	50,1	56,6	113,0	46,2	10,4	199,1	156,2	78,5	244,9	-88,7
Рязанская область	30,0	32,5	108,3	10,9	21,6	143,4	128,9	89,9	182,2	-53,3
Смоленская область	14,1	9,9	70,2	13,0	-3,1	5,8	4,8	82,8	9,0	-4,2



Наименование регионов	Прогноз на 2010 год, тыс. га	Посеяно пшеницы яровой, тыс. га				Площадь яровых зерновых (прогноз на 2010г), тыс. га	Посеяно ячменя ярового, тыс. га			
		2010	% выполн.	2009	2010 +/- к 2009		2010	% к посеву	2009	2010 +/- к 2009
Тамбовская область	95,0	106,0	111,6	88,1	17,9	306,0	274,3	89,6	378,6	-104,3
Тверская область	13,2	6,8	51,5	6,5	0,3	8,3	3,6	43,4	4,1	-0,5
Тульская область	88,7	69,1	77,9	71,7	-2,6	109,7	92,0	83,9	130,7	-38,7
Ярославская область	11,0	9,7	88,2	8,0	1,7	13,0	10,8	83,1	10,1	0,7
<b>СЗФО</b>	<b>44,5</b>	<b>29,7</b>	<b>66,7</b>	<b>37,2</b>	<b>-7,5</b>	<b>114,3</b>	<b>95,7</b>	<b>83,7</b>	<b>112,2</b>	<b>-16,5</b>
Вологодская область	28,2	20,7	73,4	22,2	-1,5	75,6	67,9	89,8	76,7	-8,8
Калининградская обл.	6,6	5,6	84,8	7,7	-2,1	6,9	6,9	100,0	10,2	-3,3
Ленинградская область	4,5	2,2	48,9	3,9	-1,7	21,4	17,6	82,2	18,6	-1,0
Псковская область	2,5	1,2	48,0	2,2	-1,0	4,3	3,3	76,7	3,2	0,1
Южный федеральный округ	79,8	70,7	88,6	110,0	-39,3	774,8	647,8	83,6	809,7	-161,9
Республика Калмыкия	3,4	4,1	120,6	10,0	-5,9	35,7	33,7	94,4	33,0	0,7
Краснодарский край	4,4	4,6	104,5	6,5	-1,9	60,2	52,1	86,5	60,0	-7,9
Астраханская область	0,4	0,4	100,0	1,0	-0,6	9,6	9,0	93,8	9,9	-0,9
Волгоградская область	64,8	57,2	88,3	88,0	-30,8	222,9	215,4	96,6	208,1	7,3
Ростовская область	6,8	4,4	64,7	4,5	-0,1	446,4	337,6	75,6	498,6	-161,0
<b>СКФО</b>	<b>5,1</b>	<b>1,7</b>	<b>33,3</b>	<b>7,6</b>	<b>-5,9</b>	<b>142,9</b>	<b>78,4</b>	<b>54,9</b>	<b>163,6</b>	<b>-85,2</b>
Республика Дагестан	1,5	0,5	33,3	1,2	-0,7	15,0	8,8	58,7	12,9	-4,1
Кабардино-Балкарская Респ.	1,3	0,9	69,2	2,3	-1,4	21,2	15,9	75,0	17,0	-1,1
Рес. Северная Осетия-Алания	0,1	0,1	100,0	0,5	-0,4	1,5	0,9	60,0	2,0	-1,1
Ставропольский край	2,3	0,2	8,7	2,6	-2,4	69,0	34,4	49,9	107,7	-73,3
<b>ПФО</b>	<b>3732,1</b>	<b>3539,7</b>	<b>94,8</b>	<b>3813,4</b>	<b>-273,7</b>	<b>2592,7</b>	<b>2474,8</b>	<b>95,5</b>	<b>2955,0</b>	<b>-480,2</b>
Республика Башкортостан	692,7	684,3	98,8	712,9	-28,6	352,8	324,8	92,1	365,2	-40,4
Республика Марий Эл	44,2	44,1	99,8	39,0	5,1	33,5	31,8	94,9	39,9	-8,1
Республика Мордовия	41,2	40,5	98,3	27,7	12,8	153,5	140,0	91,2	181,3	-41,3
Республика Татарстан	443,0	463,9	104,7	471,0	-7,1	319,0	344,4	108,0	352,2	-7,8
Удмуртская Республика	115,0	101,2	88,0	137,0	-35,8	139,8	112,0	80,1	179,0	-67,0
Чувашская Республика	58,5	64,4	110,1	59,6	4,8	82,3	69,5	84,4	93,5	-24,0
Кировская область	88,4	81,4	92,1	72,6	8,8	87,5	79,9	91,3	76,3	3,6
Нижегородская область	128,6	137,0	106,5	113,1	23,9	119,2	119,0	99,8	162,1	-43,1
Оренбургская область	1437,7	1272,3	88,5	1335,6	-63,3	437,0	451,1	103,2	433,4	17,7
Пензенская область	104,1	86,0	82,6	111,0	-25,0	88,2	76,0	86,2	146,0	-70,0
Пермский край	150,9	112,4	74,5	149,9	-37,5	61,9	51,8	83,7	61,4	-9,6
Самарская область	85,2	82,0	96,2	127,8	-45,8	199,1	178,4	89,6	252,6	-74,2
Саратовская область	212,6	214,6	100,9	300,3	-85,7	428,9	404,5	94,3	515,4	-110,9
Ульяновская область	130,0	155,6	119,7	156,0	-0,4	90,0	91,6	101,8	96,6	-5,0
Уральский фед. округ	2638,1	2297,5	87,1	2067,1	230,4	754,0	470,5	62,4	314,2	156,3
Курганская область	985,4	930,5	94,4	744,4	186,1	145,8	64,2	44,0	57,8	6,4
Свердловская область	188,0	135,3	72,0	144,4	-9,1	146,0	106,2	72,7	90,4	15,8
Тюменская область	428,6	434,0	101,3	385,6	48,4	146,0	131,8	90,3	110,1	21,7
Челябинская область	1036,1	797,7	77,0	792,8	4,9	316,2	168,3	53,2	56,0	112,3
<b>СФО</b>	<b>7185,8</b>	<b>4551,7</b>	<b>63,3</b>	<b>5293,9</b>	<b>-742,2</b>	<b>1183,8</b>	<b>484,7</b>	<b>40,9</b>	<b>810,0</b>	<b>-325,3</b>
Республика Бурятия	49,0	46,3	94,5	31,6	14,7	15,5	2,7	17,4	2,2	0,5
Республика Хакасия	40,8	36,0	88,2	42,2	-6,2	14,0	5,5	39,3	11,7	-6,2
Алтайский край	2502,2	1238,0	49,5	1953,1	-715,1	310,3	185,5	59,8	256,0	-70,5
Красноярский край	691,1	574,9	83,2	557,2	17,7	114,0	55,9	49,0	75,7	-19,8
Иркутская область	243,9	165,5	67,9	184,5	-19,0	84,0	39,8	47,4	64,3	-24,5
Кемеровская область	461,9	353,0	76,4	284,0	69,0	117,6	109,0	92,7	152,0	-43,0
Новосибирская область	1260,0	781,4	62,0	885,9	-104,5	183,0	79,6	43,5	110,7	-31,1
Омская область	1643,8	1231,8	74,9	1114,4	117,4	314,0	0,3	0,1	123,0	-122,7
Томская область	170,0	77,6	45,6	135,7	-58,1	20,0	6,2	31,0	11,0	-4,8
Забайкальский край	112,1	47,2	42,1	97,8	-50,6	8,6	0,2	2,3	0,7	-0,5

Наименование регионов	Прогноз на 2010 год, тыс. га	Посеяно пшеницы яровой, тыс. га				Площадь яровых зерновых (прогноз на 2010г), тыс. га	Посеяно ячменя ярового, тыс. га			
		2010	% выполн.	2009	2010 +/- к 2009		2010	% к посеву	2009	2010 +/- к 2009
<b>ДФО</b>	<b>174,8</b>	<b>142,8</b>	<b>81,7</b>	<b>185,2</b>	<b>-42,4</b>	<b>81,5</b>	<b>65,2</b>	<b>80,0</b>	<b>84,5</b>	<b>-19,3</b>
Приморский край	38,0	24,6	64,7	33,7	-9,1	18,0	15,6	86,7	16,3	-0,7
Хабаровский край	2,7	0,8	29,6	3,0	-2,2	2,6	0,8	30,8	1,7	-0,9
Амурская область	126,6	115,5	91,2	142,2	-26,7	46,9	44,8	95,5	58,0	-13,2
Еврейская авт. обл.	4,9	1,9	38,8	5,5	-3,6	6,4	4,0	62,5	7,3	-3,3

### Сев кукурузы на зерно в хозяйствах всех категорий РФ

Наименование регионов	Прогноз на 2010 год, тыс. га	посеяно, тыс. га			
		2010г.	% к посеву	2009г.	2010г. +/- к 2009г.
<b>РФ, всего в том числе:</b>	<b>1717,7</b>	<b>1447,4</b>	<b>84,26</b>	<b>1555,8</b>	<b>-108,4</b>
<b>ЦФО</b>	<b>357,6</b>	<b>335,0</b>	<b>93,7</b>	<b>277,3</b>	<b>57,7</b>
Белгородская область	114,0	111,0	97,4	105,0	6,0
Брянская область	1,3	2,8	215,4	0,2	2,6
Воронежская область	120,0	97,3	81,1	72,7	24,6
Курская область	50,0	53,1	106,2	47,4	5,7
Липецкая область	44,2	33,0	74,7	35,0	-2,0
Московская обл.	0,3	0,6	200,0	0,0	0,6
Орловская область	8,5	10,4	122,9	4,4	6,0
Рязанская область	3,0	6,0	200,0	0,5	5,5
Тамбовская область	15,6	19,9	127,6	12,0	7,9
Тульская область	0,7	0,9	128,6	0,0	0,9
<b>СЗФО</b>	<b>0,4</b>	<b>0,5</b>	<b>125,0</b>	<b>1,3</b>	<b>-0,8</b>
Калининградская обл.	0,4	0,5	125,0	1,3	-0,8
<b>ЮФО</b>	<b>833,2</b>	<b>725,6</b>	<b>87,1</b>	<b>868,5</b>	<b>-142,9</b>
Республика Адыгея	13,2	6,3	47,7	10,8	-4,5
Краснодарский край	526,1	504,9	96,0	514,9	-10,0
Волгоградская область	79,3	61,3	77,3	113,0	-51,7
Ростовская область	214,6	153,1	71,3	229,8	-76,7
<b>СКФО</b>	<b>280,2</b>	<b>217,7</b>	<b>77,7</b>	<b>226,6</b>	<b>-8,9</b>
Республика Дагестан	28,0	19,0	67,9	15,0	4,0
Республика Ингушетия	15,1	4,5	29,8	12,0	-7,5
Кабардино-Балкарская Респ.	66,8	65,8	98,5	68,9	-3,1
Карачаево-Черкесская Респ.	9,0	8,7	96,7	8,5	0,2
Рес. Северная Осетия-Алания	63,1	39,2	62,1	44,8	-5,6
Чеченская Республика	6,5	2,0	30,8	2,1	-0,1
Ставропольский край	91,7	78,5	85,6	75,3	3,2
<b>ПФО</b>	<b>225,3</b>	<b>162,0</b>	<b>71,9</b>	<b>170,4</b>	<b>-8,4</b>
Республика Мордовия	0,5	3,3	660,0	0,0	3,3
Республика Татарстан	24,0	23,3	97,1	40,1	-16,8
Нижегородская область	4,7	6,0	127,7	2,6	3,4
Оренбургская область	150,0	74,6	49,7	45,8	28,8
Пензенская область	5,0	5,0	100,0	2,4	2,6
Самарская область	14,6	15,0	102,7	45,0	-30,0
Саратовская область	19,0	20,8	109,5	20,9	-0,1
Ульяновская область	12,0	14,0	116,7	13,2	0,8
<b>СФО</b>	<b>2,4</b>	<b>0,6</b>	<b>25,0</b>	<b>0,0</b>	<b>0,6</b>

Наименование регионов	Прогноз на 2 010 год, тыс.га	посеяно, тыс. га			
		2010г.	% к посеву	2009г.	2010г. +/- к 2009г.
Алтайский край	0,3	0,3	100,0	0,0	0,3
Красноярский край	0,3	0,3	100,0	0,0	0,3
<b>ДФО</b>	<b>18,7</b>	<b>6,0</b>	<b>32,2</b>	<b>11,7</b>	<b>-5,7</b>
Приморский край	15,0	4,5	30,0	9,3	-4,8
Амурская область	2,5	1,5	60,0	2,1	-0,6

### Сев риса в хозяйствах всех категорий РФ

Наименование регионов	Прогноз на 2010год, тыс.га	Посеяно - тыс. га			
		2010г.	% к посеву	2009г.	2010г. +/- к 2009г.
<b>РФ, всего в том числе:</b>	<b>189,4</b>	<b>162,3</b>	<b>85,69</b>	<b>150,3</b>	<b>12,0</b>
<b>ЮФО</b>	<b>157,6</b>	<b>149,2</b>	<b>94,7</b>	<b>137,1</b>	<b>12,1</b>
Республика Адыгея	3,7	2,5	67,6	2,0	0,5
Республика Калмыкия	5,8	5,7	98,3	4,0	1,7
Краснодарский край	123,7	128,7	104,0	113,1	15,6
Ростовская область	15,4	12,3	79,9	14,2	-1,9
<b>СКФО</b>	<b>11,2</b>	<b>3,3</b>	<b>29,5</b>	<b>5,0</b>	<b>-1,7</b>
Республика Дагестан	10,0	3,3	33,0	4,1	-0,8
<b>ДФО</b>	<b>20,6</b>	<b>9,8</b>	<b>47,6</b>	<b>8,3</b>	<b>1,5</b>
Приморский край	20,0	9,8	49,0	8,3	1,5

### Сев подсолнечника на зерно в хозяйствах всех категорий РФ

Наименование регионов	Прогноз на 2010год, тыс. га	посеяно, тыс. га			
		2010г.	% к посеву	2009г.	2010г. +/- к 2009г.
<b>РФ, всего в том числе:</b>	<b>5926,1</b>	<b>6030,6</b>	<b>101,76</b>	<b>5250,8</b>	<b>779,8</b>
<b>ЦФО</b>	<b>1026,9</b>	<b>1149,4</b>	<b>111,9</b>	<b>962,1</b>	<b>187,3</b>
Белгородская область	170,0	171,0	100,6	143,0	28,0
Воронежская область	453,1	489,5	108,0	474,8	14,7
Курская область	49,0	64,0	130,6	27,9	36,1
Липецкая область	54,4	75,2	138,2	40,0	35,2
Орловская область	3,6	8,3	233,8	0,0	8,3
Рязанская область	5,0	6,3	126,0	3,7	2,6
Тамбовская область	289,6	332,6	114,8	272,1	60,5
Тульская область	2,2	2,5	113,6	0,6	1,9
<b>ЮФО</b>	<b>2199,0</b>	<b>1856,0</b>	<b>84,4</b>	<b>2095,8</b>	<b>-239,8</b>
Республика Адыгея	69,6	64,8	93,1	59,8	5,0
Республика Калмыкия	10,6	3,8	35,8	13,0	-9,2
Краснодарский край	480,0	452,0	94,2	448,0	4,0
Волгоградская область	710,0	707,0	99,6	641,7	65,3
Ростовская область	928,8	628,4	67,7	933,3	-304,9
<b>СКФО</b>	<b>288,2</b>	<b>284,7</b>	<b>98,8</b>	<b>285,5</b>	<b>-0,8</b>
Республика Дагестан	6,3	6,6	104,8	5,0	1,6
Республика Ингушетия	6,8	6,2	91,2	5,0	1,2
Кабардино-Балкарская Респ.	26,0	32,4	124,6	25,0	7,4
Карачаево-Черкесская Респ.	11,4	10,6	93,0	8,3	2,3
Рес. Северная Осетия-Алания	2,2	1,8	81,8	3,2	-1,4

Наименование регионов	Прогноз на 2010год, тыс. га	посеяно, тыс. га			
		2010г.	% к посеву	2009г.	2010г. +/- к 2009г.
Чеченская Республика	6,0	7,1	118,3	5,2	1,9
Ставропольский край	229,5	220,0	95,9	233,8	-13,8
<b>ПФО</b>	<b>1849,8</b>	<b>2213,7</b>	<b>119,7</b>	<b>1451,4</b>	<b>762,3</b>
Республика Башкортостан	129,8	152,8	117,7	102,0	50,8
Республика Мордовия	1,2	0,5	41,7	1,1	-0,6
Республика Татарстан	2,6	7,2	276,9	1,7	5,5
Нижегородская область	2,5	18,0	720,0	6,2	11,8
Оренбургская область	460,3	523,0	113,6	204,4	318,6
Пензенская область	91,0	106,0	116,5	74,3	31,7
Самарская область	340,1	383,3	112,7	321,0	62,3
Саратовская область	742,3	911,3	122,8	674,7	236,6
Ульяновская область	80,0	111,6	139,5	66,0	45,6
<b>УФО</b>	<b>17,2</b>	<b>20,4</b>	<b>118,6</b>	<b>9,4</b>	<b>11,0</b>
Курганская область	10,0	8,4	84,0	5,6	2,8
Челябинская область	7,2	12,0	166,7	3,9	8,1
<b>СФО</b>	<b>545,1</b>	<b>506,4</b>	<b>92,9</b>	<b>446,6</b>	<b>59,8</b>
Республика Хакасия	0,2	0,7	350,0	0,3	0,4
Алтайский край	460,5	439,8	95,5	396,3	43,5
Красноярский край	0,7	0,6	85,7	0,0	0,6
Новосибирская область	23,0	21,8	94,8	17,5	4,3
Омская область	60,5	43,5	71,9	32,4	11,1

**Гибель озимых зерновых культур в Российской Федерации  
(в 2010 году по данным регионов)**

Наименование регионов	Посеяно озимых под урожай 2010г, тыс.га	гибель в 2010г, тыс. га	гибель % к площ.сева озимых в 2010г.	Посеяно озимых под урожай 2009г, тыс.га	гибель в 2009г, тыс. га	гибель % к площ.сева озимых в 2009г.
<b>РФ, всего в том числе:</b>	<b>18178,9</b>	<b>2714,7</b>	<b>14,9</b>	<b>17965,2</b>	<b>690,97</b>	<b>3,8</b>
<b>ЦФО</b>	<b>3942,3</b>	<b>681,7</b>	<b>17,3</b>	<b>3934,7</b>	<b>78,83</b>	<b>2,0</b>
Белгородская область	328,6	102,5	31,2	397,4	9,39	2,4
Брянская область	154,7	3,4	2,2	205,3	5,25	2,6
Владимирская область	27,0	3,2	11,9	17,1	0,86	5,0
Воронежская область	763,5	325,0	42,6	753,2	6,63	0,9
Ивановская область	14,2	1,1	7,7	10,1	0,28	2,8
Калужская область	43,2	1,2	2,8	47,9	3,68	7,7
Костромская область	6,0	0,3	5,0	5,3	0,57	10,8
Курская область	500,8	61,7	12,3	475,5	1,43	0,3
Липецкая область	470,1	18,1	3,9	434,6	14,61	3,4
Московская обл.	46,8	1,5	3,2	47,7	1,29	2,7
Орловская область	449,2	5,8	1,3	421,2	7,59	1,8
Рязанская область	316,9	31,4	9,9	304,2	3,68	1,2
Смоленская область	26,9	1,7	6,3	32,1	6,36	19,8
Тамбовская область	491,3	120,6	24,5	492,6	9,26	1,9
Тверская область	9,9	0,1	1,0	11,5	1,19	10,3
Тульская область	288,1	3,8	1,3	275,4	6,46	2,3
Ярославская область	5,1	0,3	5,9	3,8	0,31	8,2
<b>СЗФО</b>	<b>71,2</b>	<b>19,9</b>	<b>27,9</b>	<b>116,7</b>	<b>4,33</b>	<b>3,7</b>



Наименование регионов	Посеяно озимых под урожай 2010г, тыс.га	гибель в 2010г, тыс. га	гибель % к площ.сева озимых в 2010г.	Посеяно озимых под урожай	гибель в 2009г, тыс. га	гибель % к площ.сева озимых в 2009г.
Вологодская область	1,7	0,0	0,0	1,2	0,08	6,7
Калининградская обл.	48,9	18,6	38,0	91,1	2,73	3,0
Ленинградская область	3,9	0,5	12,8	3,9	1,32	33,8
Новгородская область	3,6	0,2	5,6	3,5	0,14	4,0
Псковская область	13,0	0,6	4,6	16,6	0	0,0
<b>ЮФО</b>	<b>5590,5</b>	<b>504,3</b>	<b>9,0</b>	<b>5756,9</b>	<b>98,4</b>	<b>1,7</b>
Республика Адыгея	98,5	1,1	1,1	120,4	1,84	1,5
Республика Калмыкия	191,0	2,2	1,2	223,0	5,09	2,3
Волгоградская область	1609,0	430,0	26,7	1614,7	47,5	2,9
Ростовская область	2173,0	71,0	3,3	2182,7	27,57	1,3
<b>СКФО</b>	<b>2205,3</b>	<b>21,4</b>	<b>1,0</b>	<b>2504,0</b>	<b>44,2</b>	<b>1,8</b>
Республика Дагестан	68,0	7,5	11,0	89,2	23,56	26,4
Республика Ингушетия	16,5	0,0	0,0	23,5	0,74	3,1
Кабардино-Балкарская Респ.	97,0	1,2	1,2	108,1	1,86	1,7
Карачаево-Черкесская Респ.	37,0	0,4	1,1	49,6	0,43	0,9
Рес. Северная Осетия-Алания	43,0	3,0	7,0	53,7	0,3	0,6
Чеченская Республика	69,3	1,6	2,3	90,1	0	0,0
Ставропольский край	1874,5	7,7	0,4	2089,9	17,32	0,8
<b>ПФО</b>	<b>5998,5</b>	<b>1445,8</b>	<b>24,1</b>	<b>5251,8</b>	<b>445</b>	<b>8,5</b>
Республика Башкортостан	568,7	173,8	30,6	436,3	76,78	17,6
Республика Марий Эл	56,9	13,5	23,7	45,6	1,19	2,6
Республика Мордовия	230,1	23,0	10,0	212,9	9,03	4,2
Республика Татарстан	809,1	445,8	55,1	794,7	201,65	25,4
Удмуртская Республика	103,8	19,2	18,5	89,9	5,54	6,2
Чувашская Республика	117,0	74,9	64,0	88,2	7,85	8,9
Кировская область	119,5	35,1	29,4	118,2	7,88	6,7
Нижегородская область	275,1	59,0	21,4	220,4	8,43	3,8
Оренбургская область	681,6	43,8	6,4	528,4	35,98	6,8
Пензенская область	420,6	22,0	5,2	436,6	16,36	3,7
Пермский край	36,6	1,4	3,8	32,2	1,57	4,9
Самарская область	679,3	129,6	19,1	541,9	32,23	5,9
Саратовская область	1513,7	281,0	18,6	1349,2	32,87	2,4
Ульяновская область	386,5	123,7	32,0	357,6	7,66	2,1
<b>УФО</b>	<b>106,4</b>	<b>17,5</b>	<b>16,4</b>	<b>83,5</b>	<b>3,55</b>	<b>4,3</b>
Курганская область	27,1	4,2	15,5	30,4	0,48	1,6
Свердловская область	38,8	4,1	10,6	27,2	2,23	8,2
Тюменская область	19,5	4,6	23,6	13,8	0,03	0,2
Челябинская область	21,0	4,6	21,9	12,2	0,81	6,6
<b>СФО</b>	<b>261,8</b>	<b>24,1</b>	<b>9,2</b>	<b>313,4</b>	<b>16,17</b>	<b>5,2</b>
Республика Хакасия	0,4	0,0	0,0	1,0	0,39	39,0
Алтайский край	144,3	12,0	8,3	155,3	9,07	5,8
Красноярский край	11,0	0,9	8,2	16,5	0,34	2,1
Иркутская область	1,5	0,0	0,0	2,3	0,41	17,8
Кемеровская область	37,7	7,6	20,2	33,7	2,46	7,3
Новосибирская область	34,8	1,1	3,2	56,4	1,19	2,1
Омская область	19,3		0,0	37,4	2,31	6,2
Томская область	12,8	2,5	19,5	10,8	0	0,0

#### Подкормка озимых

По состоянию на 25 мая 2010 года озимые зерновые культуры подкормлены на площади 13,6 млн. га или 87% к сохранившейся площади посевов (15,6 млн. га), что на уровне прошлого года. Гибель озимых зерновых культур, по информации из регионов на 31 мая, произошла на площади 2,7 млн. га или на 14,9 % площади.

### Минеральные удобрения

По оперативной информации органов управления АПК субъектов Российской Федерации, по состоянию на 21 мая 2010 г. сельхозтоваропроизводители приобрели 1296,9 тыс. тонн д.в. минеральных удобрений. Накопленные ресурсы минеральных удобрений в 2010 году составляют 1477,9 тыс. тонн д.в., что на 119,1 тыс. тонн д.в. меньше, чем в 2009 году.

Средняя цена наиболее потребляемых форм удобрений с учетом НДС, тары, транспортных и дистрибьюторских затрат, составляет: аммиачная селитра – 7917 руб./т., карбамид – 9715 руб./т., калий хлористый – 7836 руб./т, азофоска – 11831 руб./т., аммофос – 14201 руб./т.

### О поставках горюче-смазочных материалов сельхозтоваропроизводителям

В соответствии с ведомственной статистической отчетностью в 2010 году сельхозтоваропроизводителями приобретено: дизельного топлива – 1047,4 тыс. тонн; автобензина – 240,4 тыс. тонн или 82,2 и 82,4% к уровню прошлого года. С 18 марта 2010 г. по 21 мая выбрано ГСМ со скидкой до 10% дизтоплива 519,0 тыс. тонн, автобензина 64,0 тыс. тонн. По состоянию на 21 мая 2010 г. в наличии у сельхозтоваропроизводителей России имелись запасы дизельного топлива в количестве 512,2 тыс. тонн, автобензина – 100,8 тыс. тонн, что составляет к соответствующему уровню 2009 года 74,8 и 78,5% соответственно.

### **Реализация зерновых**

По данным Росстата за апрель 2010 г. сельхозорганизациями РФ отгружено 2796,7 тыс. тонн зерновых и зернобобовых (включая кукурузу), что на 7,4 % меньше, чем за апрель прошлого года и на 6,5 % ниже показателя предыдущего месяца. Значительно снизилась реализация зерновых и зернобобовых культур сельхозорганизациями ЦФО, ЮФО и СКФО за период с начала текущего года относительно прошлого года.

**Динамика отгрузок зерновых и зернобобовых культур (без кукурузы)  
сельскохозяйственными организациями, тыс. тонн**

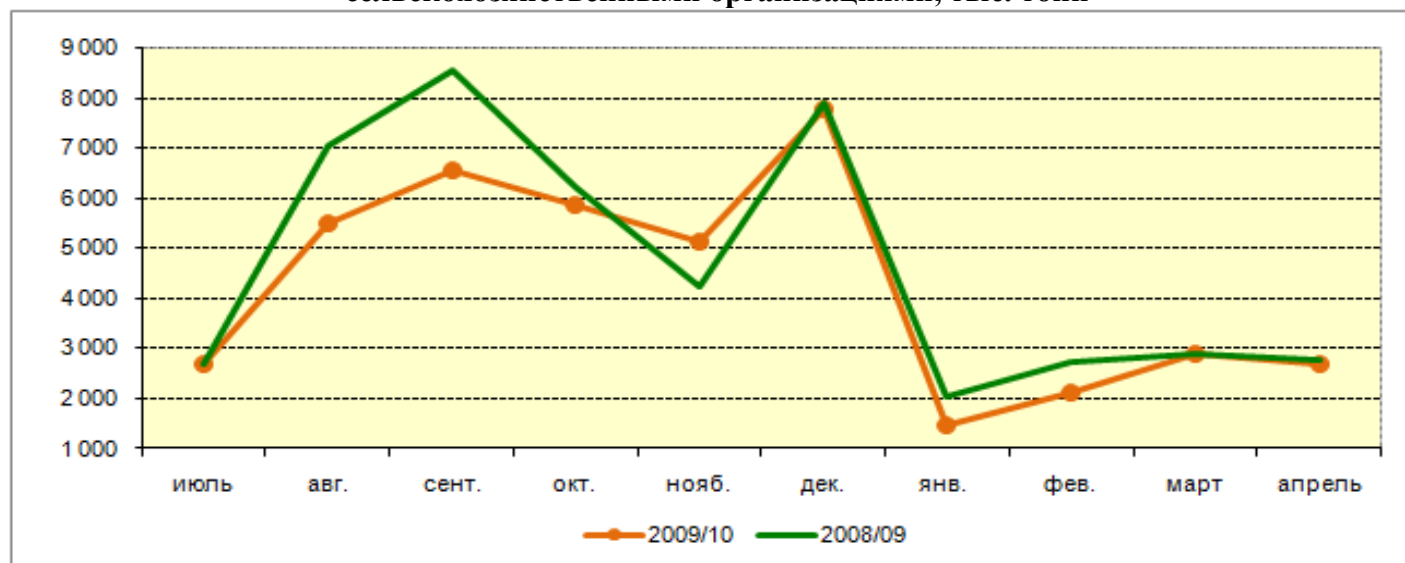

**Отгружено зерновых и зернобобовых культур (включая кукурузу)  
(в весе после доработки) сельхозорганизациями за январь-апрель 2010 г., тонн**

	апрель 2009 года	апрель 2010 года	2010 в % к 2009	январь – апрель 2009 года	январь - апрель 2010 года	2010 в % к 2009
РФ, всего в том числе:	3019404	2796709	92,6	11520168	9539824	82,8
ЦФО	1106424	852497	77,1	3862741	2915363	75,5
СЗФО	16092	14901	92,6	61377	62970	102,6
ЮФО	802584	699159	87,1	3095310	2149807	69,5
СКФО	252811	251313	99,4	1248924	710872	56,9

	апрель 2009 года	апрель 2010 года	2010 в % к 2009	январь – апрель 2009 года	январь - апрель 2010 года	2010 в % к 2009
ПФО	469783	462638	98,5	1643076	1651051	100,5
УФО	75742	115047	151,9	353482	443183	125,4
СФО	280326	388434	138,6	1210934	1552598	128,2
ДФО	15642	12722	81,3	44325	53979	121,8

**Регионы РФ с максимальными отгрузками зерновых и зернобобовых культур  
(включая кукурузу) (в весе после доработки) сельхозорганизациями  
за январь-апрель 2010 г., тыс. тонн**

	январь – апрель 2009 года	январь - апрель 2010 года	2010 в % к 2009
РФ, всего в том числе:	11 520	9 540	82,8
Краснодарский край	1 382	964	69,7
Ростовская область	969	793	81,8
Курская область	668	708	106,0
Ставропольский край	1 167	675	57,8
Липецкая область	562	460	81,7
Алтайский край	300	391	130,4
Новосибирская область	273	369	135,3
Орловская область	347	360	103,9
Тамбовская область	523	353	67,5
Красноярский край	316	342	108,2
Волгоградская область	642	325	50,7
Воронежская область	689	311	45,2
Оренбургская область	318	253	79,3
Белгородская область	466	243	52,2
Саратовская область	324	220	67,9
Курганская область	150	204	136,4
Омская область	114	199	174,2
Пензенская область	165	192	116,8
Рязанская область	231	182	78,8
Тульская область	256	168	65,3

За апрель текущего года сельхозорганизации РФ реализовали 1861,0 тыс. тонн пшеницы. Превышение отгрузок на 9,4 % прослеживается относительно показателей апреля прошлого года, относительно предыдущего месяца 2010 г. реализация пшеницы снизилась практически на 10 %.

**Динамика отгрузок пшеницы сельскохозяйственными организациями, тыс. тонн**

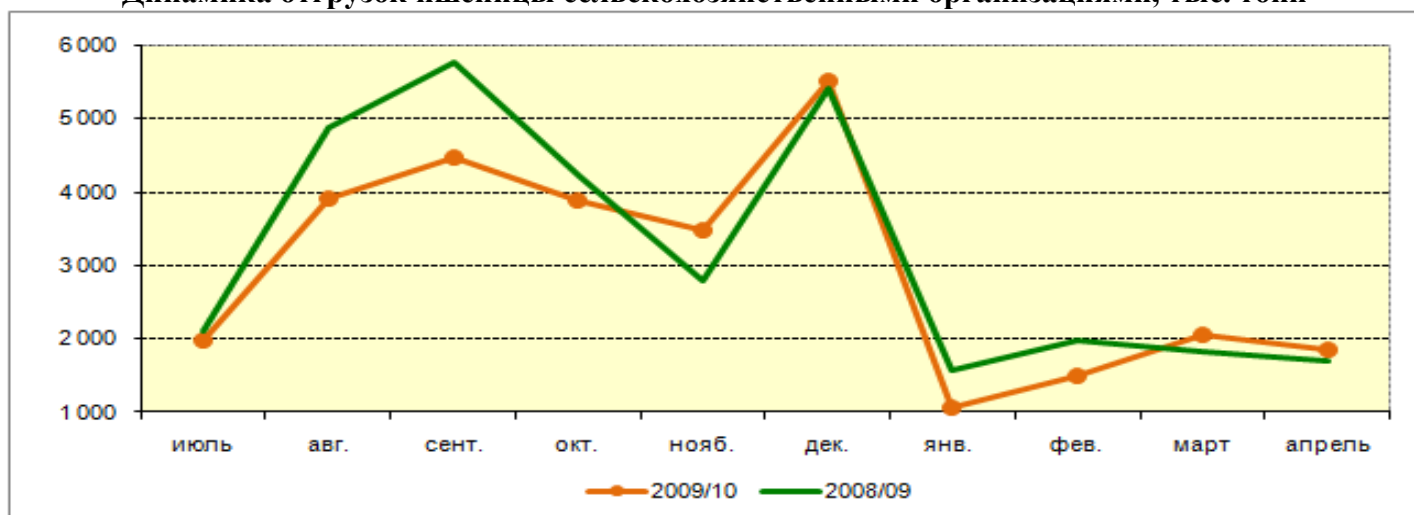

**Отгружено пшеницы в весе после доработки  
сельхозорганизациями за январь-апрель 2010 г., тонн**

	апрель 2009 года	апрель 2010 года	2010 в % к 2009	январь – апрель 2009 года	январь - апрель 2010 года	2010 в % к 2009
РФ, всего в том числе:	1700364	1861006	109,4	7085529	6467207	91,3
ЦФО	523175	492023	94,0	2012667	1710904	85,0
СЗФО	8606	10759	125,0	44780	46466	103,8
СКФО	487824	504767	103,5	1936697	1564523	80,8
ЮФО	165015	207011	125,5	928706	570999	61,5
ПФО	258254	281524	109,0	964368	1046029	108,5
УФО	51624	79471	153,9	260557	320301	122,9
СФО	195696	278009	142,1	910001	1169528	128,5
ДФО	10171	7444	73,2	27753	38456	138,6

**Регионы РФ с максимальными отгрузками пшеницы (в весе после доработки)  
сельхозорганизациями за январь-апрель 2010 г., тыс. тонн**

	январь – апрель 2009 года	январь - апрель 2010 года	2010 в % к 2009
РФ, всего в том числе:	7 086	6 467	91,3
Ростовская область	637	689	108,1
Краснодарский край	772	588	76,1
Ставропольский край	890	556	62,4
Курская область	287	474	165,3
Алтайский край	219	286	130,3
Новосибирская область	210	283	134,4
Липецкая область	309	277	89,6
Красноярский край	239	261	109,2
Волгоградская область	459	245	53,3
Тамбовская область	258	227	88,3
Орловская область	182	209	114,9
Оренбургская область	200	178	89,1
Курганская область	116	175	150,5
Воронежская область	410	167	40,9
Омская область	95	163	172,1
Саратовская область	211	158	74,9
Пензенская область	110	148	134,5
Ульяновская область	89	110	124,1
Нижегородская область	68	110	162,2
Рязанская область	116	104	90,1

За апрель 2010 г. сельскохозяйственные организации РФ реализовали 102,5 тыс. тонн кукурузы на зерно. Это почти на 60% меньше, чем за апрель прошлого года. В Центральном Черноземье объемы реализации кукурузы увеличили лишь аграрии Тамбовской области (на 25,7%). В других регионах произошло снижение 65-96%. В ведущих регионах Северного Кавказа реализация снизилась на 53-68%. В Поволжье реализация в Волгоградской области составила лишь 16% от объемов прошлого года, в Саратовской области - 30%. С опережением темпов 2009 г. шла реализация кукурузы в Ульяновской области и Татарстане.



### Динамика отгрузок кукурузы сельскохозяйственными организациями, тыс. тонн

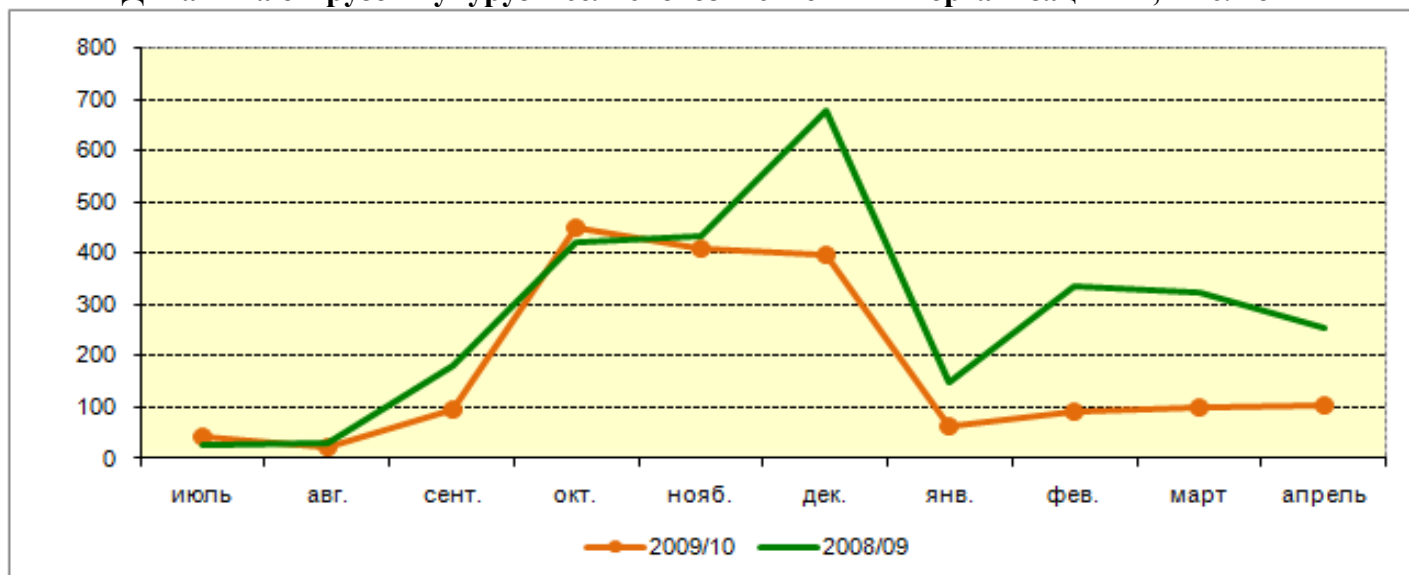

### Отгружено кукурузы на зерно сельхозорганизациями за январь-апрель 2010 г., тонн

	апрель 2009 года	апрель 2010 года	2010 в % к 2009	январь – апрель 2009 года	январь - апрель 2010 года	2010 в % к 2009
РФ, всего в том числе:	255158	102468	40,2	1069499	357253	33,4
ЦФО	55986	15866	28,3	248001	88081	35,5
СЗФО	401	195	48,7	1063	2259	212,6
ЮФО	165015	68782	41,7	675514	202871	30,0
СКФО	26446	8277	31,3	92696	34635	37,4
ПФО	7205	9147	127,0	50302	28227	56,1
ДФО	104	200	191,7	1924	1181	61,4

### Регионы РФ с максимальными отгрузками кукурузы на зерно сельхозорганизациями за январь-апрель 2010 г., тыс. тонн

	январь – апрель 2009 года	январь - апрель 2010 года	2010 в % к 2009
РФ, всего в том числе:	1 069	357	33,4
Краснодарский край	379	133	35,0
Ростовская область	193	33	17,3
Волгоградская область	94	27	28,5
Ставропольский край	78	26	32,7
Белгородская область	59	25	42,7
Курская область	73	22	29,9
Воронежская область	35	22	61,3
Республика Адыгея	10	10	104,5
Липецкая область	35	9	25,6
Республика Татарстан	5	8	154,3
Ульяновская область	6	8	140,7
Оренбургская область	15	7	43,8
Орловская область	22	6	25,0
Кабардино-Балкарская Республика	12	5	40,7
Тамбовская область	23	5	20,8
Республика Северная Осетия-Алания	1	4	325,6
Самарская область	13	4	27,8

	январь – апрель 2009 года	январь - апрель 2010 года	2010 в % к 2009
Калининградская область	1	2	212,6
Нижегородская область	2	2	114,1
Приморский край	1	1	88,6

По данным Росстата, за апрель текущего года сельхозорганизации реализовали 160,3 тыс. тонн семян подсолнечника. Снижение отгрузок прослеживается как относительно показателей прошлого месяца, так и отчетного месяца прошлого года (на 29% и 34% соответственно).

**Отгружено подсолнечника на зерно  
сельхозорганизациями за январь-апрель 2010 г., тонн**

	Отгружено (передано) продукции - всего					
	апрель 2009 года	апрель 2010 года	2010 в % к 2009	январь – апрель 2009 года	январь - апрель 2010 года	2010 в % к 2009
РФ, всего в том числе:	224597	160284	71,4	966771	630341	65,2
ЦФО	29355	30682	104,5	150092	130336	86,8
ЮФО	126785	91554	72,2	524061	312026	59,5
СКФО	13185	6582	49,9	76694	23949	31,2
ПФО	48205	26377	54,7	182393	130022	71,3
УФО	349	121	34,7	1164	219	18,8
СФО	6717	4969	74,0	32367	33790	104,4

**Регионы РФ с максимальными отгрузками подсолнечника на зерно сельхозорганизациями  
за январь-апрель 2010 г., тыс. тонн**

	январь – апрель 2009 года	январь - апрель 2010 года	2010 в % к 2009
РФ, всего в том числе:	967	630	65,2
Ростовская область	249	130	52,0
Краснодарский край	156	94	60,1
Волгоградская область	105	80	75,5
Воронежская область	86	60	69,9
Саратовская область	55	54	98,0
Тамбовская область	44	42	94,6
Оренбургская область	58	35	60,0
Алтайский край	28	32	112,9
Самарская область	45	27	58,9
Белгородская область	12	25	201,6
Ставропольский край	74	22	30,3
Республика Адыгея	12	9	75,3
Республика Башкортостан	11	5	50,2
Пензенская область	4	4	115,0
Нижегородская область	0,2	2	...
Ульяновская область	9	2	25,1
Курская область	4	2	40,9
Кабардино-Балкарская Республика	2	2	64,1
Липецкая область	4	1	33,8
Новосибирская область	2	1	43,4

## О наличии зерна на 1 мая 2010 года

По данным Росстата к началу мая с. г. в сельскохозяйственных, заготовительных и перерабатывающих организациях Российской Федерации имелось 29,0 млн. тонн зерна, или на 3,7 млн. тонн (на 14,4 %) больше, чем на 1 мая 2009 года. Изменение запасов зерна в организациях страны характеризуется следующими данными:

Наличие зерна в том числе:	На 1 мая 2010 г.			<u>Справочно</u> на 1 мая 2009 г., млн. тонн
	млн. тонн	в % к		
		1 мая 2009 г.	1 апреля 2010 г.	
		29,0	114,4	
в сельскохозяйственных организациях *	13,1	111,6	80,5	11,7
в заготовительных и перерабатывающих	15,9	116,8	95,1	13,6

\* Без субъектов малого предпринимательства

По сравнению с 1 мая прошлого года запасы зерна в сельскохозяйственных организациях увеличились на 1,4 млн. тонн (на 11,6 %), в заготовительных и перерабатывающих организациях – на 2,3 млн. тонн (на 16,8 %). По данным заготовительных и перерабатывающих организаций, имеющиеся запасы зерна по видам культур в этих организациях сложились следующим образом:

	На 1 мая 2010 г.				Справочно на 1 мая 2009 г., тыс. тонн
	тыс. тонн	в % к			
		итогу	1 мая 2009 г.	1 апреля 2010 г.	
Зерно в том числе:	15916	100	116,8	95,1	13632
пшеница	11319	71,1	124,0	96,1	9129
из нее пригодная на продовольственные цели	8889	55,9	131,5	97,1	6761
рожь	1184	7,4	126,2	96,7	938
из нее пригодная на продовольственные цели	975	6,1	133,1	95,9	733
просо	21	0,1	69,1	91,2	30
гречиха	69	0,4	78,8	95,7	89
рис	167	1,0	169,3	115,4	98
кукуруза	496	3,1	80,3	90,3	618
ячмень	2446	15,4	96,4	91,1	2538
овес	108	0,7	79,9	80,5	135
прочие зерновые культуры	106	0,8	182,6	89,1	57

По сравнению с 1 мая 2009 г. запасы зерна в сельскохозяйственных, заготовительных и перерабатывающих организациях снизились также как и в прошлом месяце в ЦФО и СКФО (на 4,3 % и 5,7 % соответственно). В остальных же, отметим превышение над прошлогодними показателями от 4,1 % (для ЮФО) до 45,7 % (для СФО). Следует отметить, что на данный момент наибольшее количество зерна сосредоточено в трех федеральных округах: Приволжском, Центральном и Сибирском.

### Наличие зерна на 1 мая 2010 г. по федеральным округам, тыс. тонн

	Наличие зерна	В том числе		1 мая 2010 г. в % к 1 мая 2009 г.
		в сельскохозяйственных организациях	в заготовительных и перерабатывающих организациях	
РФ, всего в том числе:	28993,7	13077,5	15916,2	114,4
ЦФО	5993,8	2388,7	3605,1	95,7
СЗФО	458,0	145,2	312,8	108,1
ЮФО	4214,8	1333,1	2881,7	104,1
СКФО	1279,6	454,0	825,6	94,3
ПФО	8308,0	3929,3	4378,7	116,8
УФО	2138,6	1170,6	968,0	133,2
СФО	6462,4	3576,7	2885,7	145,7
ДФО	138,5	79,9	58,6	127,8

### Наличие зерна по федеральным округам РФ в 2009-2010 гг., тыс. тонн

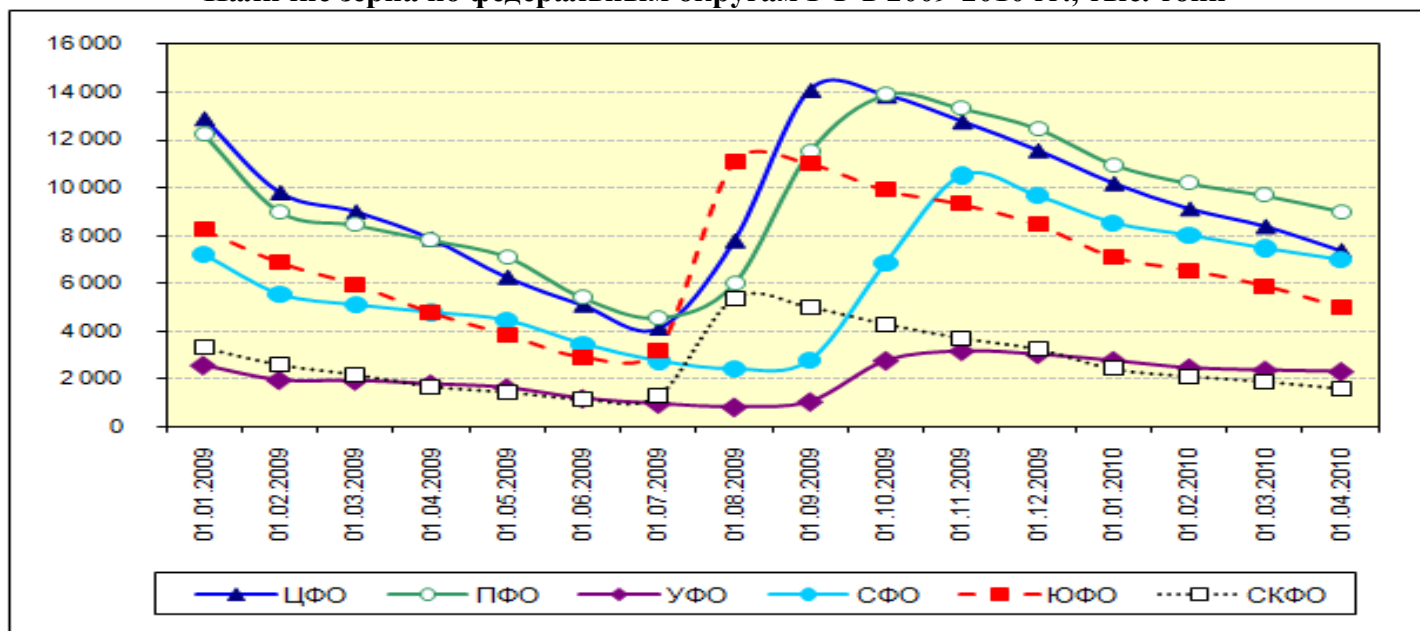

### Наличие зерновых и зернобобовых культур в сельскохозяйственных организациях на 1 мая 2010 г., тыс. тонн

	Зерновые и зернобобовые культуры (включая кукурузу)			из них:					
				пшеница			кукуруза на зерно в полной спелости		
	апрель 2009 года	апрель 2010 года	2010 в % к 2009	апрель 2009 года	апрель 2010 года	2010 в % к 2009	апрель 2009 года	апрель 2010 года	2010 в % к 2009
РФ, всего в том числе:	11722,8	13077,5	111,6	5334,1	6740,4	126,4	580,7	335,0	57,7
ЦФО	2623,7	2388,7	91,0	970,4	1090,8	112,4	136,3	65,6	48,1
Белгородская область	405,1	286,1	70,6	178,3	141,8	79,5	52,7	23,0	43,6
Брянская область	64,7	60,0	92,8	22,2	22,4	100,7	0,2	0,9	593,5
Владимирская область	42,4	56,0	132,2	15,0	19,3	128,4	0,007		
Воронежская область	362,8	311,3	85,8	169,6	154,8	91,3	20,5	13,0	63,3
Ивановская область	22,7	24,2	106,4	7,0	5,4	77,7			
Калужская область	33,8	34,2	101,0	10,1	10,0	99,3	0,005	0,031	620,0
Костромская область	12,3	12,7	103,2	3,2	2,6	83,4			
Курская область	253,6	218,0	86,0	58,7	93,9	160,0	24,8	9,4	38,0



	Зерновые и зернобобовые культуры (включая кукурузу)			из них:					
				пшеница			кукуруза на зерно в полной спелости		
	апрель 2009 года	апрель 2010 года	2010 в % к 2009	апрель 2009 года	апрель 2010 года	2010 в % к 2009	апрель 2009 года	апрель 2010 года	2010 в % к 2009
Липецкая область	515,2	404,4	78,5	194,8	212,8	109,2	24,2	10,8	44,7
Московская область	60,9	61,4	100,7	24,3	22,4	92,2		0,1	
Орловская область	292,5	320,9	109,7	110,6	137,4	124,3	8,7	5,4	62,9
Рязанская область	135,9	188,3	138,6	36,7	82,5	225,0	0,5	0,2	38,7
Смоленская область	22,7	24,3	107,1	6,3	5,7	90,2			
Тамбовская область	211,3	204,9	97,0	67,1	109,3	163,0	4,8	2,6	54,3
Тверская область	39,1	34,6	88,6	9,2	6,6	71,4			
Тульская область	121,5	121,2	99,8	48,7	55,4	113,8	0,012	0,2	...
Ярославская область	27,3	26,4	96,7	8,9	8,6	96,5			
<b>СЗФО</b>	<b>128,4</b>	<b>145,2</b>	<b>113,1</b>	<b>36,1</b>	<b>39,6</b>	<b>109,7</b>	<b>0,5</b>	<b>0,2</b>	<b>33,8</b>
Республика Карелия	0,7	1,1	157,8						
Республика Коми	5,6	4,3	76,6	5,1	3,7	72,2			
Архангельская область	1,4	2,0	144,8	0,5	0,5	112,8			
Вологодская область	50,8	53,6	105,5	6,0	6,4	105,2			
Калининградская область	9,1	18,8	207,0	4,1	16,1	396,5	0,5	0,2	33,8
Ленинградская область	34,8	49,2	141,6	19,5	12,0	61,6			
Мурманская область	0,4	0,6	169,3						
Новгородская область	20,9	11,5	55,3	0,2	0,3	121,9			
Псковская область	4,8	4,0	82,5	0,6	0,5	93,0			
<b>ЮФО</b>	<b>1408,9</b>	<b>1333,1</b>	<b>94,6</b>	<b>583,4</b>	<b>704,9</b>	<b>120,8</b>	<b>284,0</b>	<b>195,2</b>	<b>68,7</b>
Республика Адыгея	5,5	7,8	142,0	4,2	4,0	94,8	0,3	3,5	...
Республика Калмыкия	18,9	13,5	71,4	9,1	6,4	70,4			
Краснодарский край	759,8	608,0	80,0	266,2	194,5	73,1	197,9	146,3	73,9
Астраханская область	6,1	3,3	54,8	0,2	0,2	104,5			
Волгоградская область	309,1	423,8	137,1	158,0	319,9	202,4	53,2	31,5	59,2
Ростовская область	309,4	276,6	89,4	145,6	179,9	123,6	32,6	13,9	42,6
<b>СКФО</b>	<b>590,0</b>	<b>454,0</b>	<b>77,0</b>	<b>331,1</b>	<b>324,0</b>	<b>97,8</b>	<b>44,2</b>	<b>29,5</b>	<b>66,9</b>
Республика Дагестан	5,8	1,6	27,0	4,2	1,0	24,9	0,039		
Республика Ингушетия	1,5	0,3	19,9	0,1	0,0	10,7	0,015		
Кабардино-Балкарская Респ.	8,9	6,0	66,8	2,8	1,9	69,0	2,0	2,9	144,2
Карачаево-Черкесская Респ.	3,7	3,4	90,9	0,9	2,2	235,5	0,3		
Республика Северная Осетия-Алания	3,8	1,0	26,1	1,4	0,0	0,3		0,0	
Чеченская Республика	9,8	3,5	36,0	2,6	0,7	27,2	0,1	0,2	180,8
Ставропольский край	556,4	438,3	78,8	319,0	318,0	99,7	41,7	26,5	63,4
<b>ПФО</b>	<b>3602,6</b>	<b>3929,3</b>	<b>109,1</b>	<b>1471,5</b>	<b>1760,7</b>	<b>119,7</b>	<b>114,8</b>	<b>39,2</b>	<b>34,2</b>
Республика Башкортостан	360,2	414,0	114,9	154,8	169,2	109,3			
Республика Марий Эл	74,4	95,0	127,7	16,8	27,8	165,6			
Республика Мордовия	177,0	231,7	130,9	56,3	93,0	165,0			
Республика Татарстан	619,8	735,2	118,6	235,3	323,0	137,3	38,8	9,6	24,9
Удмуртская Республика	222,3	231,9	104,3	55,7	68,6	123,2			
Чувашская Республика	55,8	63,9	114,6	19,2	23,7	123,3			
Пермский край	152,3	172,2	113,1	62,7	69,8	111,4		0,2	
Кировская область	225,1	310,8	138,1	47,6	59,3	124,7			
Нижегородская область	262,8	289,6	110,2	108,0	124,4	115,2	2,9	5,1	176,1
Оренбургская область	732,0	701,2	95,8	416,8	435,8	104,6	50,7	14,4	28,4
Пензенская область	156,5	228,8	146,2	56,7	118,2	208,4	0,8	0,1	12,7
Самарская область	145,2	118,0	81,2	49,3	59,6	120,8	1,7	2,1	117,7
Саратовская область	259,3	197,2	76,1	113,0	111,4	98,6	10,3	7,7	75,2
Ульяновская область	159,9	139,6	87,3	79,3	77,0	97,0	9,6	0,0	0,1
<b>УФО</b>	<b>925,8</b>	<b>1170,6</b>	<b>126,4</b>	<b>521,0</b>	<b>616,2</b>	<b>118,3</b>	<b>0,1</b>	<b>1,1</b>	<b>...</b>
Курганская область	177,9	197,5	111,0	133,7	144,0	107,7			
Свердловская область	177,1	211,0	119,1	68,7	69,1	100,5			
Тюменская область	341,0	503,8	147,7	188,6	258,0	136,8		0,9	
Челябинская область	229,7	258,3	112,5	130,0	145,2	111,8	0,1	0,2	256,3

	Зерновые и зернобобовые культуры (включая кукурузу)			из них:					
				пшеница			кукуруза на зерно в полной спелости		
	апрель 2009 года	апрель 2010 года	2010 в % к 2009	апрель 2009 года	апрель 2010 года	2010 в % к 2009	апрель 2009 года	апрель 2010 года	2010 в % к 2009
<b>СФО</b>	<b>2384,8</b>	<b>3576,7</b>	<b>150,0</b>	<b>1395,2</b>	<b>2173,3</b>	<b>155,8</b>	<b>0,1</b>		
Республика Алтай	1,5	1,6	105,5	0,3	0,1	39,9			
Республика Бурятия	20,3	19,4	95,7	11,9	14,0	118,1			
Республика Тыва	0,6	1,0	156,6	0,5	0,6	130,5			
Республика Хакасия	13,2	22,4	170,1	6,3	11,1	177,5			
Алтайский край	460,0	803,8	174,7	306,5	537,9	175,5	0,040		
Забайкальский край	44,3	67,4	152,2	27,8	49,1	176,9			
Красноярский край	432,2	665,7	154,0	220,8	388,4	175,9			
Иркутская область	177,5	197,9	111,5	94,9	95,3	100,5			
Кемеровская область	244,9	245,3	100,2	113,9	121,2	106,4			
Новосибирская область	608,6	876,7	144,0	373,3	555,9	148,9	0,012		
Омская область	299,8	576,5	192,3	192,1	340,1	177,1	0,002		
Томская область	81,8	99,0	121,0	47,1	59,5	126,4			
<b>ДФО</b>	<b>58,7</b>	<b>79,9</b>	<b>136,2</b>	<b>25,5</b>	<b>31,0</b>	<b>121,7</b>	<b>0,8</b>	<b>4,2</b>	<b>524,8</b>
Республика Саха (Якутия)	1,7	1,8	101,6	0,2	0,3	181,5			
Приморский край	19,7	33,1	167,8	6,0	10,1	167,5	0,7	4,1	622,5
Хабаровский край	3,4	4,5	130,1	0,3	0,5	157,3	0,1	0,1	91,6
Амурская область	31,9	39,5	123,9	18,8	19,7	105,1		0,020	
Еврейская Автономная обл.	2,0	1,2	59,2	0,1	0,3	214,8	0,026		

Запасы пшеницы в сельхозорганизациях на отчетную дату составили 6,74 млн. тонн или на 26,4% больше, чем на 1 мая прошлого года. Среди регионов ЦФО запасами пшеницы выше прошлогодних все еще располагают Липецкая, Курская, Орловская, Тамбовская, Рязанская области. В ЮФО (до 2009 г.) лишь Краснодарский край по наличию пшеницы остается заметно ниже прошлогоднего уровня, в Ростовской области запасы пока выше на 23,6 %. Существенное превышение показателей над прошлогодними в Волгоградской области (в 2 раза). В ПФО во всех регионах, кроме Саратовской области, запасов больше, чем на ту же дату прошлого года. На 1 мая текущего года 32,2 % всех запасов пшеницы сосредоточено в СФО, а именно, в Новосибирской, Омской областях, Алтайском, Красноярском крае.

#### Наличие пшеницы в сельскохозяйственных организациях по федеральным округам, доля в РФ в % к итогу

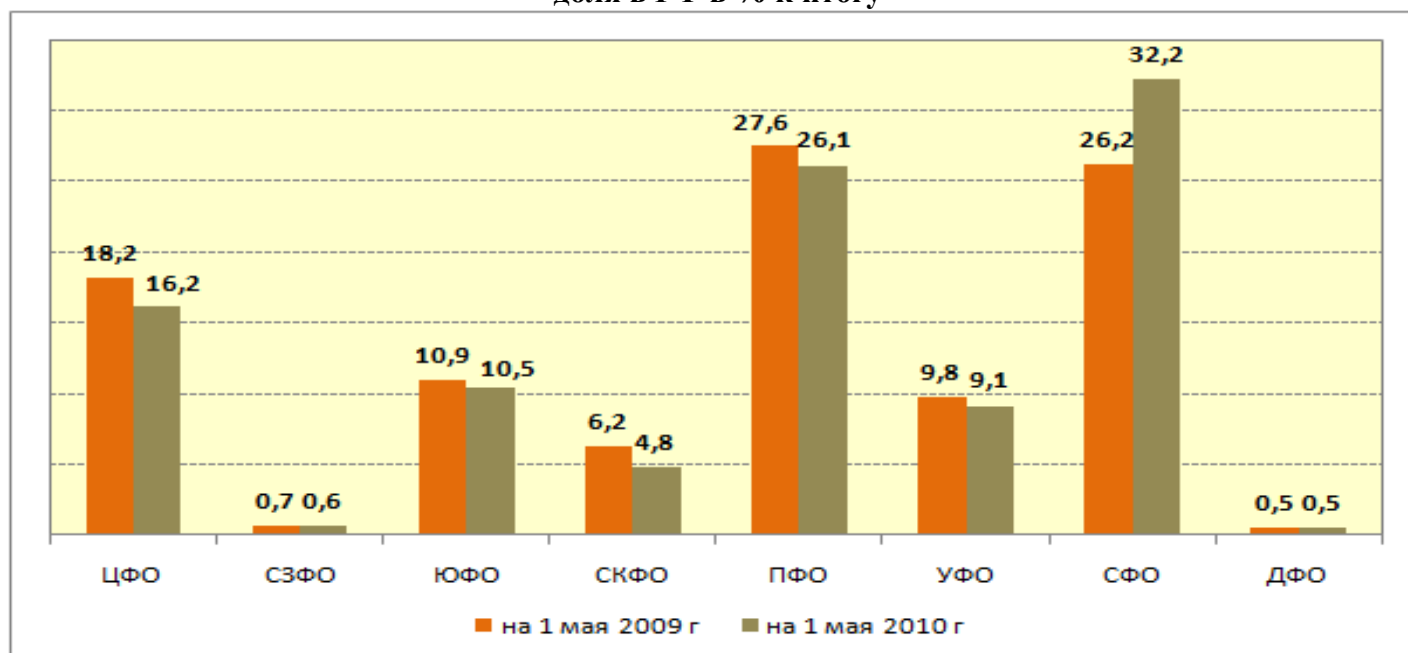

Запасы кукурузы (на зерно) в сельхозорганизациях на 1 мая 2010г. составили 335,0 тыс. тонн или на 42,3% меньше, чем на 1 мая прошлого года. Превышение запасов относительно отчетной даты прошлого года в Кабардино-Балкарской Республике – на 44,2 %, в Нижегородской области – на 76,1 %, в Самарской – на 17,7 %, в Приморском крае в 6,2 раза.

В I квартале 2010г. по сравнению с предыдущим годом зерновые ресурсы увеличились на 1,3%. За этот период сократилось использование зерна на переработку (на 12,0%), на кормовые (на 1,1%) и семенные цели (на 15,9%), увеличился экспорт зерна (на 0,6%).

### Структура использования зерновых ресурсов

	I квартал 2010г., млн. тонн	В % к I кварталу 2009г.	В % к использованию	
			I квартал 2010г.	справочно I квартал 2009г.
Всего использовано	18,6	92,4	100	100
в том числе:				
на семена	0,1	84,1	0,7	0,7
на корм скоту и птице	2,8	98,9	14,9	13,9
переработано (на пищевые и кормовые цели)	11,0	88,0	59,1	62,1
экспорт	4,7	100,6	25,3	23,3

### ЖИВОТНОВОДСТВО

По данным Росстата на конец апреля 2010г. поголовье крупного рогатого скота в хозяйствах всех сельхозпроизводителей, по расчетам, составляло 21,7 млн. голов (на 1,9% меньше по сравнению с аналогичной датой предыдущего года), из него коров - 9,1 млн. (на 1,1% меньше), свиней - 18,2 млн. (на 3,9% больше), овец и коз - 24,0 млн. голов (на 0,7% больше).

В структуре поголовья скота на хозяйства населения приходилось 48,7% поголовья крупного рогатого скота, 35,9% свиней.

В сельскохозяйственных организациях на конец апреля 2010г. по сравнению с соответствующей датой 2009г. сократилось поголовье крупного рогатого скота на 3,2%, коров - на 2,2%, увеличилось - свиней на 10,8%, птицы - на 8,7%.

В январе-апреле 2010г. в хозяйствах всех категорий, по расчетам, произведено скота и птицы на убой (в живом весе) 3,0 млн. тонн, молока - 9,0 млн. тонн, яиц - 12,7 млрд. штук.

В сельскохозяйственных организациях в апреле 2010г. по сравнению с апрелем прошлого года производство скота и птицы на убой (в живом весе) выросло на 15,4% (в апреле 2009г. по сравнению с апрелем 2008г. - на 9,0%), молока - на 1,4% (на 0,9%), яиц - на 6,0% (на 6,4%).

Надои молока на 1 корову в сельскохозяйственных организациях в январе-апреле текущего года составили 1493 килограмма против 1421 килограмма в январе-апреле 2009г., яйценоскость кур-несушек - 101 штука яиц против 100 штук год назад.

В январе-апреле 2010г. в структуре производства скота и птицы на убой (в живом весе) сельскохозяйственными организациями отмечалось увеличение удельного веса производства свиней и птицы по сравнению с соответствующим периодом 2009 года.

За период с начала текущего года рост производства скота и птицы на убой (в живом весе) имел место в сельхозорганизациях 59 субъектов Российской Федерации, молока - 45 субъектов, на долю которых приходилось соответственно 90,1% и 61,2% общего объема их производства.

**Сводные данные о состоянии животноводства РФ за январь-апрель 2010 г.  
по сельскохозяйственным предприятиям**

	апрель 2009 года	апрель 2010 года	2010 в % к 2009	январь - апрель 2009 года	январь - апрель 2010 года	2010 в % к 2009
<b>Произведено скота и птицы на убой (в живом весе) - всего, тыс. тонн</b>	<b>439,9</b>	<b>507,6</b>	<b>115,4</b>	<b>1677,2</b>	<b>1932,0</b>	<b>115,2</b>
в том числе:						
крупного рогатого скота	82,7	82,1	99,2	320,3	316,8	98,9
свиней	107,3	135,4	126,2	393,1	495,8	126,1
птицы	247,0	287,2	116,3	949,7	1106,5	116,5
других видов скота	1,2	1,2	104,1	7,4	6,2	83,7
<b>Валовой надой молока, тыс. тонн</b>	<b>1240,9</b>	<b>1258,0</b>	<b>101,4</b>	<b>4528,3</b>	<b>4618,7</b>	<b>102,0</b>
Надоено молока в расчете на 1 корову молочного стада, кг	391	401	102,6	1421	1493	105,1
<b>Получено куриных яиц, млн. штук</b>	<b>2461,5</b>	<b>2609,2</b>	<b>106,0</b>	<b>9756,7</b>	<b>10318,7</b>	<b>105,8</b>
Средняя яйценоскость 1 курицы-несушки, штук	25	25	100,0	100	101	101,0
<b>Поголовье скота и птицы на конец отчетного периода, тыс. голов</b>						
крупного рогатого скота	9951,2	9631,7	96,8			
в том числе коров	3803,6	3718,5	97,8			
свиней	9630,9	10672,6	110,8			
птицы	307101,9	333687,1	108,7			
<b>Наличие кормов на конец отчетного периода - всего, тыс. тонн кормовых единиц</b>	<b>6836,3</b>	<b>7634,0</b>	<b>111,7</b>			
в том числе концентрированных	3230,3	3543,4	109,7			
в расчете на условную голову, ц корм. ед.	4,4	4,8	111,0			

**Поголовье скота и птицы на 1 мая в сельскохозяйственных организациях  
по федеральным округам РФ, тыс. голов**

	Крупный рогатый скот			в том числе коровы			Свиньи			Птица		
	2009	2010	2010 в % к 2009	2009	2010	2010 в % к 2009	2009	2010	2010 в % к 2009	2009	2010	2010 в % к 2009
РФ, всего в том числе:	9951,2	9631,7	96,8	3803,6	3718,5	97,8	9630,9	10672,6	110,8	307101,9	333687,1	108,7
ЦФО	2234,9	2129,1	95,3	923,8	875,2	94,7	3474,1	4126,2	118,8	96361,5	104600,0	108,6
СЗФО	615,0	590,1	95,9	275,3	269,0	97,7	465,8	540,0	115,9	33345,3	37552,4	112,6
ЮФО	807,5	781,7	96,8	296,3	291,2	98,3	1094,8	1169,7	106,8	25971,8	29064,8	111,9
СКФО	247,4	288,4	116,6	82,8	103,5	125,1	242,1	238,3	98,5	9273,4	11750,5	126,7
ПФО	3476,6	3367,0	96,8	1234,3	1210,5	98,1	2357,0	2449,7	103,9	63136,6	66563,5	105,4
УФО	599,0	579,0	96,7	247,8	241,9	97,6	590,5	687,6	116,4	33616,5	34479,6	102,6
СФО	1844,9	1771,9	96,0	689,2	673,5	97,7	1283,5	1341,2	104,5	37488,9	41199,5	109,9
ДФО	125,8	124,5	99,0	54,2	53,5	98,7	123,2	120,0	97,4	7908,0	8476,8	107,2



Поголовье КРС по федеральным округам РФ в 2008-2010 гг., тыс. голов

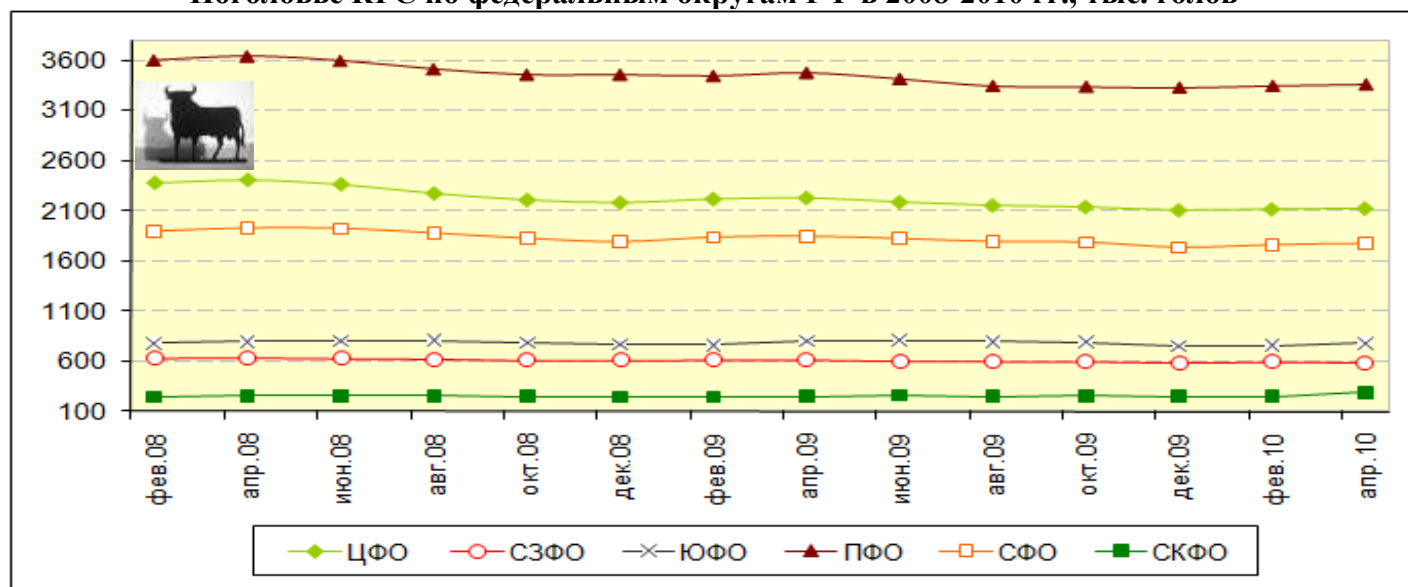

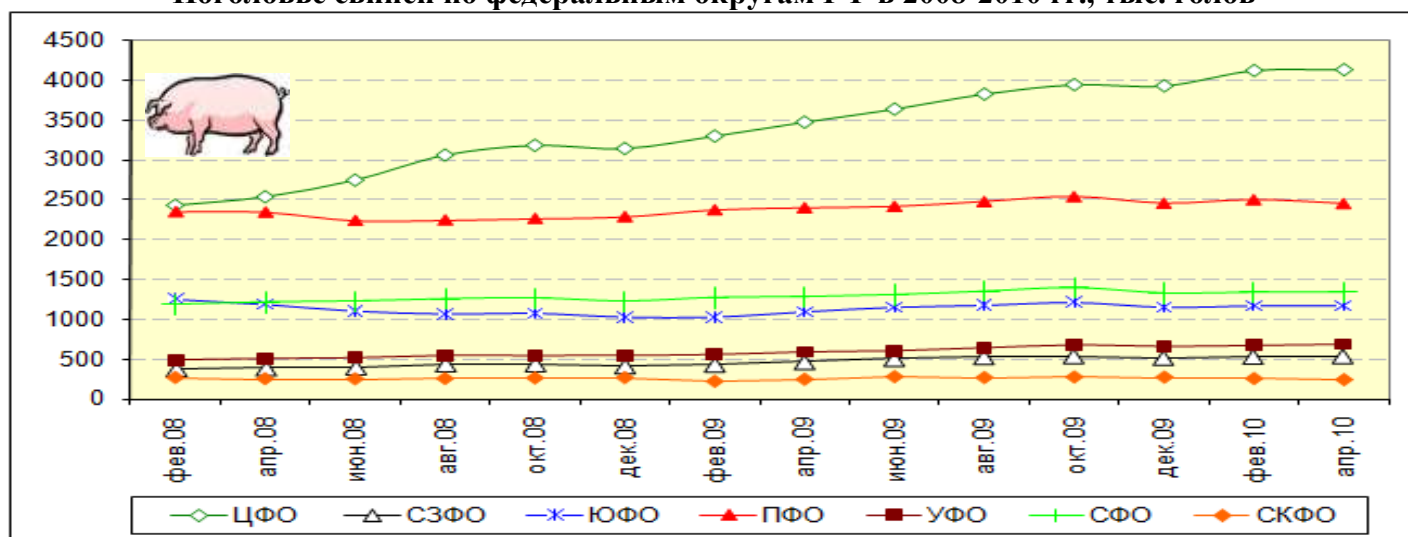

Поголовье свиней по федеральным округам РФ в 2008-2010 гг., тыс. голов



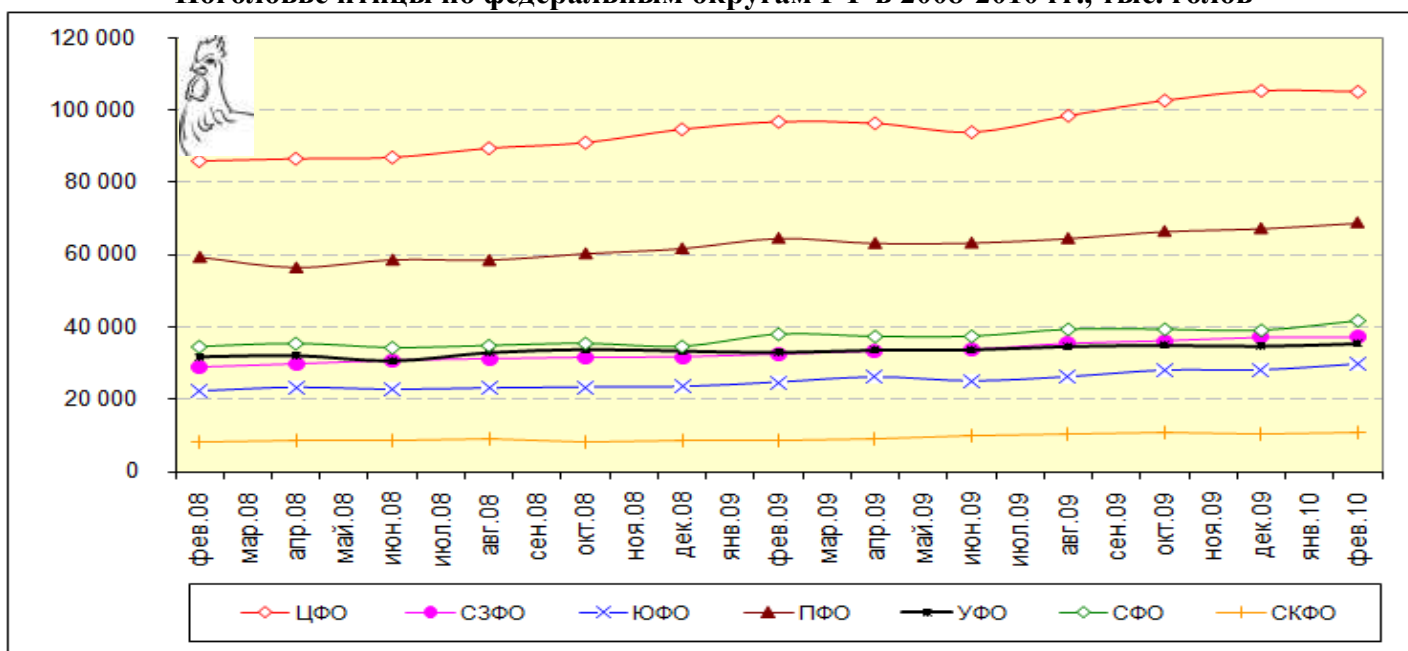

Поголовье птицы по федеральным округам РФ в 2008-2010 гг., тыс. голов



**Рейтинг регионов с наибольшим поголовьем КРС  
в сельскохозяйственных организациях на 1 мая 2010 г.**

	Крупный рогатый скот, тыс. гол				в том числе коровы, тыс. гол		
	2009	2010	2010 в % к 2009		2009	2010	2010 в % к 2009
РФ, всего в том числе:	9951,2	9631,7	96,8	РФ, всего в том числе:	3803,6	3718,5	97,8
Респ. Татарстан	749,2	757,2	101,1	Респ. Татарстан	239,5	247,0	103,1
Респ. Башкортостан	584,8	572,4	97,9	Респ. Башкортостан	206,1	201,7	97,9
Алтайский край	482,6	470,6	97,5	Алтайский край	185,7	182,8	98,4
Краснодарский кр.	467,6	450,0	96,2	Краснодарский кр.	172,8	167,4	96,9
Новосибирская обл.	435,9	413,6	94,9	Новосибирская обл.	151,3	143,6	94,9
Оренбургская обл.	355,9	348,4	97,9	Московская обл.	134,0	124,9	93,2
Удмуртская Респ.	319,3	306,1	95,9	Оренбургская обл.	124,6	124,3	99,7
Московская обл.	285,0	267,5	93,9	Удмуртская Респ.	111,4	108,9	97,7
Нижегородская обл.	265,1	249,2	94,0	Нижегородская обл.	103,8	99,2	95,5
Омская обл.	255,6	244,5	95,7	Омская обл.	98,6	95,9	97,2
Красноярский край	252,0	242,4	96,2	Красноярский край	89,2	89,6	100,4
Кировская обл.	249,9	235,2	94,1	Кировская обл.	89,7	85,8	95,7
Респ. Мордовия	206,8	208,0	100,5	Свердловская обл.	84,9	81,9	96,4
Воронежская обл.	204,0	206,4	101,1	Вологодская обл.	85,0	80,4	94,6
Свердловская обл.	197,9	191,1	96,5	Ленинградская обл.	76,4	76,5	100,1
Пермский край	199,8	186,1	93,2	Челябинская обл.	79,3	75,4	95,1
Челябинская обл.	193,8	183,6	94,7	Воронежская обл.	73,8	74,4	100,7
Белгородская обл.	190,4	180,9	95,0	Пермский край	76,1	73,4	96,4
Вологодская обл.	184,1	175,4	95,3	Белгородская обл.	75,5	73,2	96,9
Ленинградская обл.	169,8	166,1	97,8	Респ. Мордовия	67,2	67,8	100,8

**Рейтинг регионов с наибольшим поголовьем свиней и птицы  
на 1 мая 2010 г. в сельскохозяйственных организациях**

	Свиньи, тыс. гол				Птица, тыс. гол		
	2009	2010	2010 в % к 2009		2009	2010	2010 в % к 2009
РФ, всего в том числе:	9630,9	10672,6	110,8	РФ, всего в том числе:	307101,9	333687,1	108,7
Белгородская обл.	1791,2	2093,5	116,9	Белгородская обл.	37024,9	40524,3	109,5
Краснодарский кр.	713,6	708,0	99,2	Ленинградская обл.	20476,7	20779,7	101,5
Респ. Татарстан	594,7	590,1	99,2	Челябинская обл.	14415,7	15286,0	106,0
Омская обл.	334,0	347,3	104,0	Свердловская обл.	10948,5	11186,6	102,2
Липецкая обл.	275,6	306,7	111,3	Ростовская обл.	8583,7	11025,3	128,4
Ростовская обл.	278,9	297,1	106,6	Московская обл.	11465,0	10914,0	95,2
Кемеровская обл.	261,3	281,9	107,9	Краснодарский кр.	10524,7	10747,2	102,1
Удмуртская Респ.	262,3	264,3	100,8	Респ. Татарстан	8934,7	9831,6	110,0
Московская обл.	221,9	261,3	117,8	Ставропольский кр.	6441,8	8602,6	133,5
Орловская обл.	158,4	250,1	157,9	Нижегородская обл.	7520,9	8217,8	109,3
Свердловская обл.	172,3	246,6	143,2	Липецкая обл.	6324,9	8033,3	127,0
Челябинская обл.	227,3	241,4	106,2	Новосибирская обл.	6897,0	7483,9	108,5
Воронежская обл.	197,1	227,4	115,4	Тюменская обл.	7415,7	7239,0	97,6
Курская обл.	172,5	198,2	114,9	Респ. Мордовия	6007,2	6977,6	116,2
Нижегородская обл.	176,9	194,0	109,6	Ярославская обл.	5969,6	6907,7	115,7
Респ. Башкортостан	171,7	183,0	106,6	Красноярский край	6485,0	6492,4	100,1
Томская обл.	176,4	176,0	99,8	Алтайский край	5674,1	6322,6	111,4
Кировская обл.	161,9	175,0	108,1	Воронежская обл.	4933,0	5861,2	118,8
Новосибирская обл.	165,6	171,7	103,6	Респ. Башкортостан	5687,9	5842,4	102,7
Ставропольский край	193,7	171,5	88,5	Пермский край	5081,7	5782,0	113,8

**Рейтинг регионов с приростом производства молока в хозяйствах всех категорий за январь-апрель 2010 г относительно отчетного периода прошлого года, тыс. тонн**

	Хозяйства всех категорий			в том числе:		
	январь - апрель 2009 года	январь - апрель 2010 года	2010 в % к 2009	сельскохозяйственные организации		
				январь - апрель 2009 года	январь - апрель 2010 года	2010 в % к 2009
<b>РФ, всего в том числе:</b>	<b>8980,0</b>	<b>9045,3</b>	<b>100,7</b>	<b>4545,0</b>	<b>4636,9</b>	<b>102,0</b>
<b>ЦФО</b>	<b>1766,9</b>	<b>1759,3</b>	<b>99,6</b>	<b>1192,9</b>	<b>1206,3</b>	<b>101,1</b>
Калужская область	65,9	70,6	107,2	54,5	60,1	110,3
Белгородская область	169,1	176,3	104,3	106,8	113,7	106,4
Воронежская область	191,2	195,8	102,4	100,8	104,1	103,3
Рязанская область	119,5	121,7	101,8	91,4	95,3	104,3
Курская область	103,3	104,9	101,6	47,2	48,6	102,9
Ивановская область	52,6	53,4	101,5	37,0	37,1	100,3
Брянская область	101,5	102,9	101,4	52,2	56,3	107,8
Владимирская область	98,7	99,9	101,2	90,0	92,2	102,5
<b>СЗФО</b>	<b>558,8</b>	<b>549,4</b>	<b>98,3</b>	<b>451,7</b>	<b>449,7</b>	<b>99,6</b>
Калининградская область	37,4	39,0	104,3	15,1	17,8	117,7
Республика Коми	15,8	16,1	102,0	9,2	10,0	107,9
Псковская область	67,6	67,8	100,2	44,1	46,7	106,0
<b>ЮФО</b>	<b>907,6</b>	<b>902,3</b>	<b>99,4</b>	<b>354,8</b>	<b>348,4</b>	<b>98,2</b>
Республика Калмыкия	14,1	15,7	111,4	0,04		1,7
Астраханская область	49,1	50,4	102,7	1,1	1,0	90,2
Волгоградская область	88,6	88,8	100,2	16,3	14,9	91,6
Республика Адыгея	39,5	39,5	100,0	2,4	2,2	90,1
<b>СКФО</b>	<b>588,0</b>	<b>604,5</b>	<b>102,8</b>	<b>60,9</b>	<b>71,1</b>	<b>116,9</b>
Республика Ингушетия	19,7	20,8	105,9	0,1	0,1	55,9
Республика Дагестан	127,1	132,6	104,3	9,6	15,0	155,7
Карачаево-Черкесская Республика	44,2	46,0	104,2	1,7	2,2	132,3
Ставропольский край	191,9	196,9	102,6	35,5	37,8	106,5
Кабардино-Балкарская	85,1	87,2	102,5	8,2	9,4	114,5
Республика Северная Осетия-	44,1	44,9	101,9	5,6	6,4	115,4
Чеченская Республика	75,9	76,0	100,1	0,1	0,2	151,9
<b>ПФО</b>	<b>2980,2</b>	<b>3058,8</b>	<b>102,6</b>	<b>1433,0</b>	<b>1505,2</b>	<b>105,0</b>
Республика Татарстан	532,6	575,3	108,0	330,2	365,9	110,8
Пермский край	130,5	136,7	104,8	96,4	104,4	108,3
Республика Мордовия	132,3	138,2	104,5	77,9	86,7	111,2
Саратовская область	227,6	237,2	104,2	37,2	37,5	100,8
Кировская область	152,6	157,6	103,3	125,4	133,1	106,1
Республика Башкортостан	599,5	617,5	103,0	190,1	197,2	103,7
Удмуртская Республика	201,5	207,1	102,8	160,0	166,9	104,3
Оренбургская область	237,3	240,1	101,2	82,3	81,3	98,8
Чувашская Республика	156,9	157,2	100,2	37,6	38,6	102,6
Нижегородская область	195,4	195,7	100,2	134,4	135,8	101,0
<b>УФО</b>	<b>602,9</b>	<b>615,8</b>	<b>102,1</b>	<b>309,5</b>	<b>319,8</b>	<b>103,3</b>
Ямало-Ненецкий автоном.округ	0,6	0,6	105,7	0,4	0,5	108,7
Тюменская область	171,5	179,8	104,9	85,0	92,7	109,0
Курганская область	94,6	97,3	102,8	27,2	28,0	102,9
Свердловская область	169,5	172,7	101,9	127,9	131,4	102,7
<b>СФО</b>	<b>1440,5</b>	<b>1421,7</b>	<b>98,7</b>	<b>703,1</b>	<b>696,6</b>	<b>99,1</b>
Омская область	194,9	199,7	102,4	102,1	105,8	103,6
Республика Тыва	6,9	7,0	101,6	0,9	1,0	101,1
Алтайский край	371,0	374,0	100,8	188,2	189,2	100,6
Красноярский край	198,0	198,1	100,0	110,2	110,1	99,9
<b>ДФО</b>	<b>135,1</b>	<b>133,5</b>	<b>98,8</b>	<b>39,3</b>	<b>39,7</b>	<b>101,1</b>

	Хозяйства всех категорий			в том числе:		
	январь - апрель 2009 года	январь - апрель 2010 года	2010 в % к 2009	сельскохозяйственные организации		
				январь - апрель 2009 года	январь - апрель 2010 года	2010 в % к 2009
Магаданская область	1,4	1,6	115,8	0,4	0,4	106,3
Амурская область	40,5	42,0	103,7	10,1	10,3	102,2
Камчатский край	3,7	3,8	102,8	1,8	2,0	108,2
Хабаровский край	17,4	17,5	100,3	9,8	9,9	100,7
Еврейская Автономная область	7,3	7,3	100,0	0,3	0,3	90,4
Чукотский автономный округ	0,01	0,01	100,0	0,01	0,01	91,4

**Рейтинг регионов с приростом производства яиц в сельскохозяйственных организациях за  
январь-апрель 2010 г относительно отчетного периода прошлого года, млн. штук**

	апрель 2009 года	апрель 2010 года	2010 в % к 2009	январь - апрель 2009 года	январь - апрель 2010 года	2010 в % к 2009
<b>РФ, всего в том числе:</b>	<b>2461,5</b>	<b>2609,2</b>	<b>106,0</b>	<b>9756,7</b>	<b>10318,7</b>	<b>105,8</b>
<b>ЦФО</b>	<b>510,2</b>	<b>549,2</b>	<b>107,6</b>	<b>2028,1</b>	<b>2157,9</b>	<b>106,4</b>
Воронежская область	17,1	26,5	154,6	61,2	105,8	173,0
Рязанская область	36,4	46,8	128,6	137,4	184,1	134,0
Ивановская область	22,3	27,7	123,8	86,3	110,2	127,8
Ярославская область	75,3	92,5	122,7	298,5	355,9	119,2
Тамбовская область	7,4	8,4	113,0	28,4	33,8	119,0
Тульская область	38,1	43,4	113,7	157,6	169,0	107,2
Костромская область	45,1	48,9	108,5	183,3	187,0	102,0
Владимирская область	33,8	34,6	102,3	143,5	146,2	101,8
<b>СЗФО</b>	<b>331,2</b>	<b>340,0</b>	<b>102,6</b>	<b>1292,0</b>	<b>1352,2</b>	<b>104,7</b>
Республика Карелия	4,7	5,7	120,5	17,0	21,2	124,9
Вологодская область	45,7	50,5	110,5	167,5	207,2	123,6
Архангельская область	20,7	22,4	107,9	77,3	93,6	121,1
Ленинградская область	206,9	215,8	104,3	814,5	841,5	103,3
Псковская область	4,0	4,2	104,7	14,9	15,0	100,7
<b>ЮФО</b>	<b>201,4</b>	<b>225,4</b>	<b>111,9</b>	<b>804,7</b>	<b>887,8</b>	<b>110,3</b>
Астраханская область	11,9	17,6	147,3	47,6	66,5	139,7
Краснодарский край	77,4	92,3	119,2	312,0	363,3	116,4
Волгоградская область	32,3	31,7	98,2	123,4	130,9	106,1
Ростовская область	79,8	83,9	105,2	321,6	327,0	101,7
<b>СКФО</b>	<b>31,8</b>	<b>42,3</b>	<b>133,1</b>	<b>136,5</b>	<b>167,5</b>	<b>122,7</b>
Ставропольский край	24,0	34,6	144,2	99,8	131,7	132,0
Кабардино-Балкарская Респ.	1,5	1,5	106,4	5,4	6,6	122,3
Респ. Северная Осетия-Алания	1,5	2,3	151,0	8,1	8,7	107,6
<b>ПФО</b>	<b>629,1</b>	<b>673,6</b>	<b>107,1</b>	<b>2499,1</b>	<b>2658,7</b>	<b>106,4</b>
Пензенская область	14,8	18,5	125,7	53,8	74,7	138,8
Чувашская Республика	15,5	16,8	108,7	63,0	70,2	111,4
Республика Марий Эл	21,2	23,4	110,4	84,2	93,0	110,5
Республика Татарстан	60,3	68,9	114,2	240,1	264,3	110,1
Ульяновская область	21,4	23,1	107,9	83,3	91,3	109,6
Республика Мордовия	68,9	75,3	109,3	266,8	291,9	109,4
Республика Башкортостан	62,0	68,3	110,2	254,3	275,6	108,4
Кировская область	34,5	39,7	115,2	136,9	147,9	108,0
Саратовская область	35,6	40,8	114,8	143,6	150,4	104,7
Пермский край	66,3	67,2	101,3	256,6	268,1	104,5
Оренбургская область	59,7	64,3	107,7	241,7	250,7	103,7
Удмуртская Республика	66,0	67,8	102,7	270,2	279,0	103,3
Нижегородская область	97,1	95,5	98,3	381,2	384,9	101,0

	апрель 2009 года	апрель 2010 года	2010 в % к 2009	январь - апрель 2009 года	январь - апрель 2010 года	2010 в % к 2009
<b>УФО</b>	<b>306,5</b>	<b>310,1</b>	<b>101,2</b>	<b>1197,8</b>	<b>1242,9</b>	<b>103,8</b>
Свердловская область	98,8	107,2	108,5	389,5	416,0	106,8
Тюменская область	105,2	107,6	102,3	409,4	434,9	106,2
<b>СФО</b>	<b>376,5</b>	<b>388,9</b>	<b>103,3</b>	<b>1512,0</b>	<b>1525,8</b>	<b>100,9</b>
Алтайский край	48,8	52,9	108,4	190,3	210,5	110,6
Республика Хакасия	4,4	6,1	139,1	18,1	20,0	110,3
Новосибирская область	82,6	90,3	109,3	336,6	360,6	107,1
Красноярский край	54,4	56,5	103,7	222,0	229,2	103,2
Республика Бурятия	3,8	3,6	96,0	15,6	16,0	102,9
Томская область	11,7	13,2	113,1	50,3	51,3	102,0
Иркутская область	66,6	69,3	104,2	261,6	264,1	101,0
<b>ДФО</b>	<b>74,7</b>	<b>79,7</b>	<b>106,6</b>	<b>286,5</b>	<b>325,9</b>	<b>113,7</b>
Хабаровский край	19,7	23,2	118,1	76,4	98,4	128,7
Амурская область	15,0	17,3	115,1	52,1	64,3	123,4
Магаданская область	1,5	1,4	94,6	5,5	6,0	108,1
Приморский край	18,3	16,0	87,3	66,6	70,6	105,9
Камчатский край	4,1	4,4	107,6	14,6	15,4	105,3
Республика Саха (Якутия)	7,7	10,1	130,5	37,9	39,3	103,7

В январе-апреле 2010г., по сравнению с соответствующим периодом предыдущего года, возросла продажа сельхозорганизациями скота и птицы, молока, яиц. За этот период реализовано по всем каналам 2,0 млн. тонн скота и птицы (в живом весе), 4,2 млн. тонн молока, 9,3 млрд. штук яиц.

**Отгружено (передано) продукции собственного производства  
сельхозорганизациями крупными, средними и малыми за январь-апрель 2010 г., тыс. тонн**

	Отгружено (передано) продукции - всего					
	апрель 2009 г.	апрель 2010 г.	2010 в % к 2009	январь - апрель 2009 г.	январь - апрель 2010 г.	2010 в % к 2009
Скот и птица - всего (в живом весе)	451,7	525,0	116,2	1686,4	1950,4	115,7
в том числе:						
крупный рогатый скот	89,7	90,0	100,3	347,5	345,4	99,4
свиньи	108,5	136,9	126,2	393,4	500,1	127,1
птица	249,9	294,6	117,9	920,6	1088,5	118,2
другие виды скота	1,6	1,7	102,7	9,1	9,0	99,5
Молоко	1128,9	1156,4	102,4	4113,8	4249,2	103,3
Яйца, млн. штук	2207,9	2194,0	99,4	8829,0	9301,3	105,4

К началу мая 2010г. обеспеченность скота кормами в расчете на 1 условную голову скота в сельхозорганизациях была выше на 11,0%, чем на соответствующую дату предыдущего года. К началу мая 2010г. более 5,0 центнеров кормовых единиц в расчете на условную голову скота имелось в хозяйствах 26 субъектов Российской Федерации (32,1%), к началу мая 2009г. - 24 субъектов (29,6%).

**Наличие кормов (в пересчете на кормовые единицы)  
в сельхозорганизациях крупных, средних и малых на конец апреля 2010 г., тыс. тонн**

	Всего			В расчете на 1 условную голову крупного скота, ц корм. ед		
	2009	2010	2010 в % к 2009	2009	2010	2010 в % к 2009
<b>Корма всех видов</b>						
РФ, всего	6836,3	7634,0	111,7	4,4	4,8	111,0
в том числе:						
ЦФО	1748,9	1717,4	98,2	4,2	3,9	94,0



	Всего			В расчете на 1 условную голову крупного скота, ц корм. ед		
	2009	2010	2010 в % к 2009	2009	2010	2010 в % к 2009
СЗФО	332,3	327,1	98,4	2,7	2,6	97,8
ЮФО	857,9	735,6	85,7	5,8	4,8	82,9
СКФО	162,0	147,7	91,2	3,2	3,0	93,7
ПФО	2117,9	2254,6	106,5	5,1	5,6	110,6
УФО	497,5	624,8	125,6	4,0	5,0	125,8
СФО	1045,0	1725,9	165,2	4,3	7,1	165,1
ДФО	74,8	101,0	134,9	2,2	2,9	131,3
<b>концентрированные корма</b>						
РФ, всего	3230,3	3543,4	109,7	2,1	2,3	109,1
в том числе:						
ЦФО	724,7	640,2	88,3	1,7	1,5	84,5
СЗФО	116,8	95,8	82,0	0,9	0,8	81,5
ЮФО	455,6	376,8	82,7	3,1	2,5	80,0
СКФО	83,5	78,2	93,7	1,6	1,6	96,2
ПФО	969,8	1151,5	118,7	2,3	2,9	123,3
УФО	294,5	368,4	125,1	2,4	3,0	125,3
СФО	542,1	770,5	142,1	2,2	3,2	142,1
ДФО	43,2	61,9	143,5	1,3	1,8	139,7
<b>покупные концентрированные корма</b>						
РФ, всего	910,7	982,3	107,9	0,6	0,6	107,3
в том числе:						
ЦФО	238,2	216,8	91,0	0,6	0,5	87,1
СЗФО	67,9	60,1	88,5	0,5	0,5	88,0
ЮФО	86,5	70,1	81,0	0,6	0,5	78,4
СКФО	7,7	14,6	190,1	0,2	0,3	195,4
ПФО	246,5	264,7	107,4	0,6	0,7	111,5
УФО	131,7	168,7	128,1	1,1	1,4	128,3
СФО	99,6	138,7	139,3	0,4	0,6	139,2
ДФО	32,6	48,6	148,9	1,0	1,4	145,0

В I квартале 2010г. общие ресурсы мяса и мясопродуктов по сравнению с I кварталом 2009г. увеличились на 2,9%, молока и молокопродуктов - на 0,9%. В формировании ресурсов мяса и мясопродуктов доля импорта за этот период сократилась с 19,8% до 17,4%, молока и молокопродуктов увеличились с 14,8% до 17,8%.

#### Ресурсы продуктов животноводства и их использование

	Мясо и мясопродукты			Молоко и молочные продукты		
	I квартал 2010г.		справочно I квартал 2009г. в % к ресурсам	I квартал 2010г.		справочно I квартал 2009г. в % к ресурсам
	млн.тонн	в % к ресурсам		млн.тонн	в % к ресурсам	
Ресурсы	2,8	100	100	9,8	100	100
в том числе:						
запасы на начало года	0,8	27,2	27,7	1,8	18,4	21,4
текущее поступление	2,0	72,8	72,3	8,0	81,6	78,6
в том числе за счет:						
производства	1,5	55,4	52,5	6,3	63,8	63,8
импорта	0,5	17,4	19,8	1,7	17,8	14,8
Использовано на:						
личное потребление	2,2	79,5	81,1	7,2	73,1	72,6
производственное потребление	0,1	0,9	0,9	1,2	12,3	12,5
Запасы на конец периода	0,5	19,6	18,0	1,4	14,6	14,9

## ПРОИЗВОДСТВО РЕСУРСОВ ДЛЯ СЕЛЬСКОГО ХОЗЯЙСТВА

### Производство удобрений и средств защиты растений в апреле 2010 г.

	Апрель 2010г., тыс. тонн	В % к		Январь-апрель 2010г. в % к январю-апрелю 2009г.
		апрелю 2009г.	марту 2010г.	
<b>Удобрения минеральные или химические (в пересчете на 100% питательных веществ), млн. тонн</b>	<b>1,5</b>	<b>128,6</b>	<b>100,9</b>	<b>130,3</b>
в том числе:				
азотные	0,7	101,1	97,7	99,2
фосфорные	0,2	116,7	96,6	125,6
калийные	0,6	189,9	104,8	в 2,0р.
<b>Химические средства защиты растений (пестициды) и прочие агрохимические продукты</b>		<b>155,2</b>	<b>134,9</b>	<b>141,8</b>
фунгициды, родентициды и аналогичные продукты (в 100% исчислении по действующему веществу), тонн	759	101,6	163,6	97,5
гербициды (в 100% исчислении по действующему веществу), тонн	1718	в 2,1р.	137,4	156,2
инсектициды (в 100% исчислении по действующему веществу), тонн	409	69,8	134,2	126,7

### Производство сельскохозяйственной техники в апреле 2010 г.

	Апрель 2010г.	В % к		Январь-апрель 2010г. в % к январю-апрелю 2009г.
		апрелю 2009г.	марту 2010г.	
тракторы для сельского хозяйства, штук	696	70,4	129,1	107,6
плуги общего назначения, штук	144	85,2	123,1	82,9
мотоблоки и мотокультиваторы, тыс. штук	15,2	77,4	130,8	62,8
сеялки тракторные (без туковых), штук	188	40,2	114,6	47,2
косилки тракторные (без косилок-измельчителей), штук	253	89,4	60,2	115,5
комбайны зерноуборочные, штук	673	57,9	114,3	71,5
инкубаторы, штук	662	в 2,3р.	57,8	171,9
машины зерноочистительные, штук	42	35,9	110,5	49,2

### Продажа тракторов и удобрений организациями оптовой торговли (без субъектов малого предпринимательства и организаций со средней численностью работников до 15 человек, не являющихся субъектами малого предпринимательства)

	Апрель 2010г., тыс. тонн	В % к		Январь-апрель 2010г. в % к январю-апрелю 2009г.	Справочно апрель 2009г. в % к марту 2009г.
		апрелю 2009г.	марту 2010г.		
Сельскохозяйственные тракторы, штук	734,0	124,0	139,3	136,9	79,1
Удобрения минеральные	481,7	129,5	79,9	153,6	107,7

**Наличие тракторов и удобрений в организациях оптовой торговли  
(без субъектов малого предпринимательства и организаций со средней численностью  
работников до 15 человек, не являющихся субъектами малого предпринимательства)**

	Апрель 2010г., тыс.тонн	В % к		Справочно апрель 2009г. в % к марту 2009г.
		апрелю 2009г.	марту 2010г.	
Сельскохозяйственные тракторы, штук	1199,0	62,3	81,7	102,1
Удобрения минеральные	165,2	96,1	63,6	77,2

**ПИЩЕВАЯ И ПЕРЕРАБАТЫВАЮЩАЯ ПРОМЫШЛЕННОСТЬ**

**Производство отдельных видов пищевых продуктов в апреле 2010 г.**

	Апрель 2010г., тыс.тонн	В % к		Январь- апрель 2010г. в % к январю- апрелю 2009г.
		апрелю 2009г.	марту 2010г.	
<b>Производство мяса и мясопродуктов</b>		<b>111,9</b>	<b>99,4</b>	<b>112,6</b>
мясо и субпродукты пищевые убойных животных	92,9	123,0	98,8	119,7
в том числе:				
мясо крупного рогатого скота парное, остывшее, охлажденное	14,8	96,5	97,1	98,9
свинина парная, остывшая, охлажденная	63,3	137,3	98,9	132,4
мясо и субпродукты пищевые домашней птицы	231	118,9	99,6	119,0
<b>Производство растительных и животных масел и жиров</b>		<b>93,8</b>	<b>93,1</b>	<b>91,8</b>
масло подсолнечное нерафинированное и его фракции	212	88,0	99,9	91,1
масла и жиры, кроме остатков (осадков), рафинированные	120	96,7	89,7	91,4
продукция маргарिनная	38,3	88,0	84,8	92,6
<b>Производство молочных продуктов</b>		<b>109,8</b>	<b>101,3</b>	<b>110,3</b>
молоко жидкое обработанное	411	112,8	97,2	111,9
сливки	5,8	126,3	80,0	121,0
молоко и сливки в твердых формах	8,6	110,3	112,9	120,5
масло сливочное и пасты масляные	17,0	104,0	101,8	106,1
сыр и творог	89,9	99,1	101,1	102,6
<b>Производство продуктов мукомольно-крупяной промышленности, крахмалов и крахмалопродуктов</b>		<b>99,6</b>	<b>89,1</b>	<b>96,7</b>
мука пшеничная и пшенично-ржаная	710	97,7	89,9	93,8
крупы гречневая	23,5	93,0	84,6	93,7
рис	12,8	58,8	56,1	75,8
культуры зерновые для завтрака и прочие продукты из зерновых культур	21,3	117,2	89,0	120,0
патока крахмальная	40,5	99,5	91,6	114,1
<b>Производство готовых кормов для животных</b>		<b>110,4</b>	<b>98,9</b>	<b>110,9</b>
корма растительные	73,3	118,1	99,8	128,3
комбикорма, млн. тонн	1,4	109,4	98,9	109,5
добавки белково-витаминные	12,0	125,9	78,1	133,3
корм готовый для домашних животных	38,7	95,9	74,3	109,1
премиксы	7,5	120,7	103,6	124,0
<b>Производство прочих пищевых продуктов</b>		<b>102,5</b>	<b>90,4</b>	<b>103,9</b>
изделия хлебобулочные недлительного хранения	544	98,6	97,0	100,0
сахар белый свекловичный в твердом состоянии	2,9	104,7	95,8	27,9
сахар белый тростниковый в твердом состоянии	34,9	33,8	15,4	69,8

изделия макаронные без начинки, не подвергнутые тепловой обработке или не приготовленные каким-либо другим способом	80,3	100,1	91,5	100,6
майонезы, кремы майонезные и продукция майонезная прочие	60,3	92,1	93,0	97,7
<b>Производство напитков</b>		<b>101,1</b>	<b>102,8</b>	<b>96,6</b>
пиво светлое, млн.дкл	90,0	96,3	114,6	85,2
солод	85,7	80,6	116,8	75,9

**Рейтинг регионов с приростом производства муки за январь-апрель 2010 г  
относительно отчетного периода прошлого года, тонн**

	апрель 2010	январь- апрель 2010	январь- апрель 2009	Темпы роста в % к		
				марту 2010	апрелю 2009	январь- апрель 2009
Мука из зерновых культур, овощных и других растительных культур; смеси из них						
РФ, всего в том числе:	777640,97	3118316,87	3309885,36	90,3	98,6	94,2
ЦФО	228840,62	949474,45	981809,05	86,9	97,7	96,7
Тамбовская область	20674	75951	57527,9	103,9	134,2	132
Орловская область	7726,6	27867,15	23750,4	108,2	140,7	117,3
Калужская область	1167,3	4375,2	3980,2	91,7	103,7	109,9
Липецкая область	18330,94	67085,71	66261,18	101,3	109,4	101,2
Ивановская область	5708,44	20372,81	20204,84	101,1	107,3	100,8
СЗФО	44139,81	177648,2	181469,37	90,6	92,5	97,9
Новгородская область	32,1	115,7	69	82,1	139,6	167,7
Архангельская область	1372,1	4640,4	4127,8	130	149,3	112,4
г.Санкт-Петербург	28882,44	122600,92	114506,72	86,6	97,5	107,1
Вологодская область	8267	31678	31610	91,7	94,4	100,2
ЮФО	66827,61	254056,02	283053,44	97,7	88,7	89,8
Республика Калмыкия	354,03	1389,93	100,9	99,6	1594,7	1377,5
Волгоградская область	12051,91	45603,76	43084,41	104,5	103,6	105,8
СКФО	32721,39	124774,13	148939,81	90,7	89,6	83,8
Респ. Северная Осетия- Алания		659	624,33			105,6
Кабардино-Балкарская Респ.	326,9	1215,6	1180,2	79,5	138,1	103
ПФО	136877,51	536803,43	590330,56	92,7	98,4	90,9
Республика Башкортостан	7839,18	34266,1	28395,07	76,6	120,5	120,7
Ульяновская область	10025,6	39066,67	35209,74	98,3	98,3	111
Республика Мордовия	3172,86	11794,42	11504,65	89,4	90,8	102,5
УФО	83184	351318,79	367488,5	84,3	100,2	95,6
Свердловская область	8771,8	29661,46	25348,65	112,9	238,5	117
СФО	183920,41	718509,64	743167,08	93,4	108,1	96,7
Республика Алтай	56,1	237,3	177,35	97,4	114,3	133,8
Кемеровская область	11303,01	36218,24	35080,75	125,2	133,5	103,2
Алтайский край	101486,62	412883,3	403995,93	89,8	116,8	102,2
ДФО	1129,62	5732,21	13627,55	61,6	48,8	42,1
Мука пшеничная высшего сорта						
РФ, всего в том числе:	464328,05	1853189,59	1896168,23	89,6	100,2	97,7
ЦФО	154080,24	621489	628890,08	89,7	99,2	98,8
Орловская область	5724,95	19453,95	15166,6	123,8	156,2	128,3
Курская область	4012	24606	21185,6	53,7	80,3	116,1
Тамбовская область	10254	38062,7	33142,2	98,5	106,3	114,8
Калужская область	1004,7	3521,8	3233,8	96,4	109,5	108,9
Липецкая область	13038,94	45601,67	42315,83	106,7	122	107,8
Воронежская область	11265,13	47222,99	44933,4	74,9	104	105,1
Тульская область	11388,27	44395,57	44275,95	85,2	120,9	100,3

	апрель 2010	январь- апрель 2010	январь- апрель 2009	Темпы роста в % к		
				марту 2010	апрелю 2009	январь- апрель 2009
Белгородская область	15751,45	61506,75	61436,1	99,3	100,7	100,1
<b>СЗФО</b>	<b>28311,87</b>	<b>114954,98</b>	<b>126883,46</b>	<b>88</b>	<b>86</b>	<b>90,6</b>
Архангельская область	759,7	2794,4	2286	135,7	166,6	122,2
Вологодская область	5771	22218	21737	89,2	88,2	102,2
<b>ЮФО</b>	<b>32423,43</b>	<b>121236,65</b>	<b>129825,77</b>	<b>97,2</b>	<b>93,4</b>	<b>93,4</b>
Волгоградская область	5568,42	21320,61	17075,17	97,3	113,8	124,9
<b>СКФО</b>	<b>21789,34</b>	<b>81173,26</b>	<b>95743,76</b>	<b>87,6</b>	<b>85,5</b>	<b>84,8</b>
<b>ПФО</b>	<b>73086,37</b>	<b>280480,85</b>	<b>290954,67</b>	<b>95,6</b>	<b>106,2</b>	<b>96,4</b>
Ульяновская область	6888,08	23257,38	20192,5	107,4	111,3	115,2
Саратовская область	16169,3	55699,9	49044,5	97,7	132,3	113,6
Самарская область	6876	35867,6	35313	64,6	93,2	101,6
Республика Башкортостан	1470,3	8507,79	8393,3	65,4	92,2	101,4
Удмуртская Республика	3948,84	13401,38	13243,8	101,6	118,6	101,2
<b>УФО</b>	<b>53168,3</b>	<b>233583,61</b>	<b>250951,52</b>	<b>80,2</b>	<b>94,8</b>	<b>93,1</b>
<b>СФО</b>	<b>101224,87</b>	<b>399526,16</b>	<b>370388,25</b>	<b>89,5</b>	<b>113,1</b>	<b>107,9</b>
Республика Алтай	11,5	43	26,25	100	230	163,8
Кемеровская область	3374,95	12204,59	10322,68	98,5	95,9	118,2
Алтайский край	62477,68	260812,22	224004,79	84,1	118,5	116,4
Омская область	13929,97	49872,28	43283,6	91,5	116,2	115,2
Томская область	4681,9	13883,3	13565,5	138,6	121,3	102,3
<b>ДФО</b>	<b>243,63</b>	<b>745,08</b>	<b>2530,72</b>	<b>85,8</b>	<b>36,8</b>	<b>29,4</b>

Производство муки в РФ в 2008-2010 гг., тыс. тонн

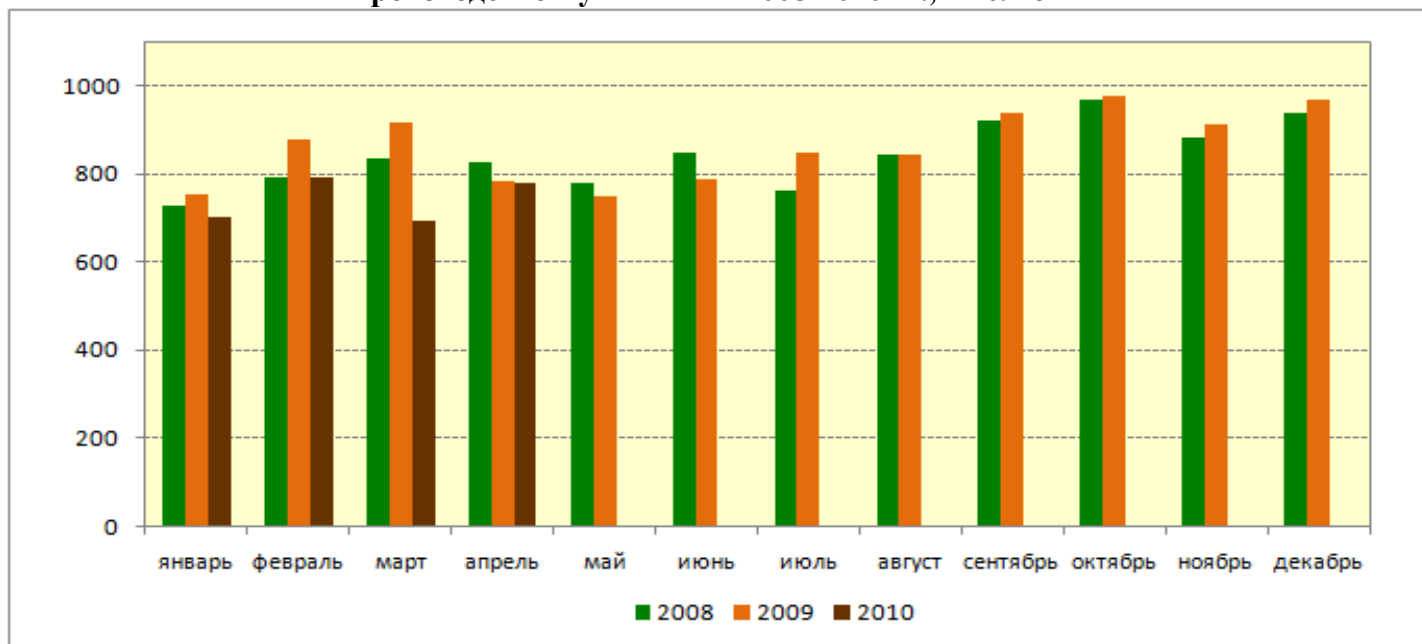

Рейтинг регионов с приростом производства комбикормов  
за январь-апрель 2010 г. относительно отчетного периода прошлого года, тонн

	апрель 2010	январь- апрель 2010	январь- апрель 2009	Темпы роста в % к		
				марту 2010	апрелю 2009	январь- апрель 2009
<b>РФ, всего в том числе:</b>	<b>1352717,86</b>	<b>5184223,57</b>	<b>4733099,14</b>	<b>98,9</b>	<b>109,4</b>	<b>109,5</b>



	апрель 2010	январь-апрель 2010	январь-апрель 2009	Темпы роста в % к		
				марту 2010	апрелю 2009	январь-апрель 2009
<b>ЦФО</b>	<b>497282,11</b>	<b>1923502,14</b>	<b>1770895,89</b>	<b>97,9</b>	<b>108,3</b>	<b>108,6</b>
Орловская область	17584,26	63563,94	31905,5	101,9	162,8	199,2
Тамбовская область	2971,8	11999	6395,3	94,9	182,8	187,6
Тульская область	6138,99	21300,31	13725,03	108,4	142,8	155,2
Липецкая область	33503,88	124261,96	87663,31	109	139,5	141,7
Курская область	22664	89060,6	69454,5	94,1	122,2	128,2
Рязанская область	20115,8	75558,1	60846,5	101,1	119	124,2
Костромская область	6951,91	26507,2	24267,59	91,8	108,7	109,2
Белгородская область	233365,1	911256,7	847916,1	98,6	115,5	107,5
Ярославская область	24045,2	94319,2	88370,5	97,7	98,1	106,7
Ивановская область	9903,99	41236,4	39003,37	81,9	92,2	105,7
Владимирская область	8669	35902	35838	96,9	88,2	100,2
<b>СЗФО</b>	<b>155165,8</b>	<b>577171,38</b>	<b>557242,39</b>	<b>103</b>	<b>110,9</b>	<b>103,6</b>
Новгородская область	9698,91	43125,92	25423	101,2	127,9	169,6
Мурманская область	4642,87	16726,71	13057,95	100	99,9	128,1
г.Санкт-Петербург	17935	66326	54109	103,2	138,2	122,6
Калининградская область	4109,8	15053,91	15031,41	107,2	103,3	100,1
<b>ЮФО</b>	<b>129243,77</b>	<b>481635,71</b>	<b>399440,66</b>	<b>100,1</b>	<b>120,1</b>	<b>120,6</b>
Астраханская область	643	3721	2440	42,7	78	152,5
Республика Адыгея	16436	64292	43108	102,9	153	149,1
Волгоградская область	12010,3	50635	36372,8	88,8	129	139,2
Ростовская область	31891,56	114783,9	86567,68	104,1	141,6	132,6
Краснодарский край	68262,91	248203,81	230952,18	101,3	106,3	107,5
<b>СКФО</b>	<b>15250,28</b>	<b>54643,79</b>	<b>53852,57</b>	<b>104,3</b>	<b>101,2</b>	<b>101,5</b>
Чеченская Республика	28	297	18,1	10,4		1640,9
Кабардино-Балкарская	613	1961,66	444,67	122,2	4826,8	441,1
Ставропольский край	14327,98	51341,43	50966,8	105,4	101,3	100,7
Республика Дагестан	20	80	80	100	100	100
<b>ПФО</b>	<b>270219,19</b>	<b>1038716,33</b>	<b>925578,8</b>	<b>99,5</b>	<b>112,4</b>	<b>112,2</b>
Ульяновская область	2038	8232	3146	82,3	256,4	261,7
Удмуртская Республика	26803,2	101771,3	75868,77	96,1	127,5	134,1
Республика Мордовия	26728,53	104278,97	78978	99,7	127,8	132
Пермский край	30044,11	115411,01	93680,23	97,3	133,7	123,2
Нижегородская область	28070,49	107715,43	89647,14	96,4	129,4	120,2
Пензенская область	24343,2	95318,5	84526,54	94,3	107,4	112,8
Республика Марий Эл	9537	36830	32691,1	104,5	111,6	112,7
Оренбургская область	12265,46	45704,98	40574,14	99,6	114	112,6
Республика Башкортостан	21988,1	87877,7	80430,1	95,7	109,3	109,3
Республика Татарстан	59553,8	228309,9	215145,36	98,7	102,3	106,1
<b>УФО</b>	<b>117351,5</b>	<b>451841,65</b>	<b>433401</b>	<b>97,6</b>	<b>101</b>	<b>104,3</b>
Курганская область	3394	10787	8268	102	146,5	130,5
Свердловская область	49997	192477,95	157255	99,5	119,7	122,4
Тюменская область	21649,5	84567,5	79050	93,4	87,8	107
<b>СФО</b>	<b>143647,81</b>	<b>563397,12</b>	<b>506840,6</b>	<b>96,3</b>	<b>106,5</b>	<b>111,2</b>
Республика Бурятия	948	3480,9	2369,7	99,8	97,5	146,9
Алтайский край	39811,71	158637,94	116593,47	93,7	137,2	136,1
Томская область	15865	65797	59388	89,7	98,1	110,8
Красноярский край	14878,4	57994,4	54523,5	104	103,8	106,4
Новосибирская область	17967,5	66543,1	64025	90	100,4	103,9
Омская область	22844	85715,9	84013,1	104,4	100,6	102
Иркутская область	19972,7	80291,45	79354,88	98,3	94,6	101,2
Кемеровская область	10481,5	42112,93	41618,95	95,8	91,9	101,2

	апрель 2010	январь-апрель 2010	январь-апрель 2009	Темпы роста в % к		
				марту 2010	апрелю 2009	январь-апрель 2009
<b>ДФО</b>	<b>24557,4</b>	<b>93315,45</b>	<b>85847,23</b>	<b>99,7</b>	<b>106,3</b>	<b>108,7</b>
Камчатский край	1563	5534	4055	113,8	142,1	136,5
Амурская область	11388	42839	35777,3	103,6	114,8	119,7
Приморский край	4905	19953	16941	92	113,2	117,8
Еврейская автономная область	10	24	24	100	100	100

**Производство комбикормов в РФ в 2008-2010 гг., тыс. тонн**

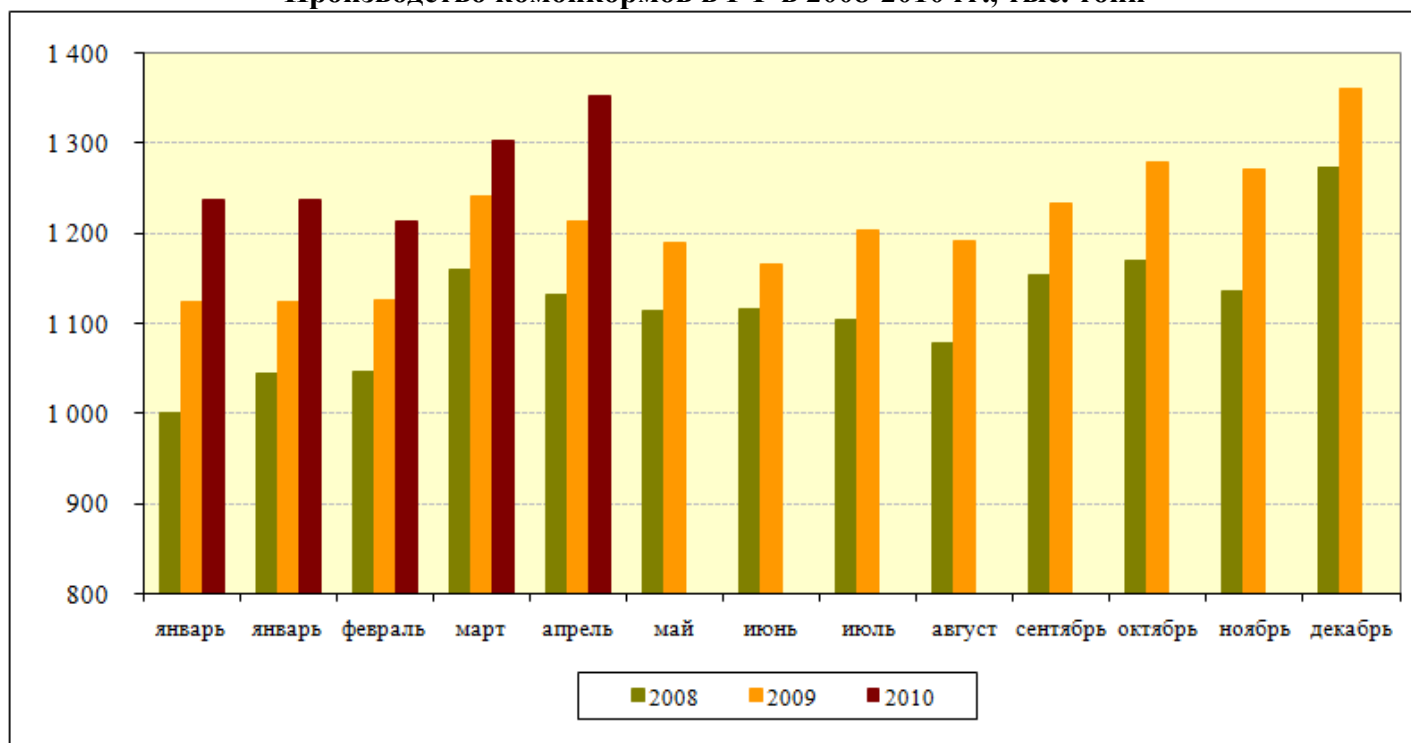

**Динамика производства комбикормов в РФ по федеральным округам за 2008-2010 гг., тонн**

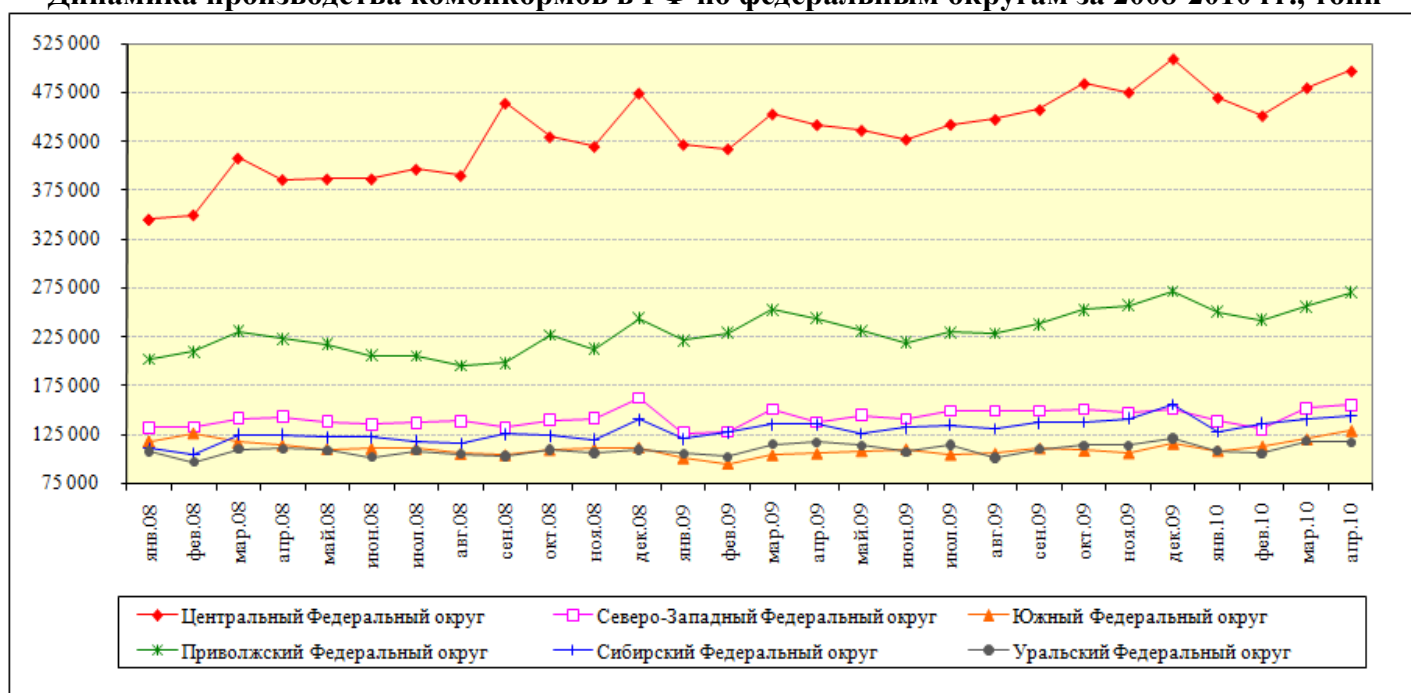

**Продажа пищевых продуктов организациями оптовой торговли  
(без субъектов малого предпринимательства и организаций со средней численностью  
работников до 15 человек, не являющихся субъектами малого предпринимательства)**

	Апрель 2010г., тыс.тонн	В % к		Январь-апрель 2010г. в % к январю- апрелю 2009г.	Справочно апрель 2009г. в % к марту 2009г.
		апрелю 2009г.	марту 2010г.		
Мясо, включая мясо птицы и дичи	109,1	109,0	94,1	116,0	111,7
Молоко жидкое	105,8	79,9	96,6	79,0	96,9
Мargarин	36,2	104,3	114,5	96,1	100,2
Масла растительные	74,4	111,2	96,3	95,0	70,3
Сахар (кроме сахара-сырца, технического, жидкого сахара и сахарной пудры)	177,3	135,5	74,0	156,0	129,1
Мука	41,6	90,1	97,0	92,7	97,1
Крупы	21,6	98,7	82,4	114,6	84,9
Макаронные изделия	14,9	89,8	94,3	96,7	91,1

**Запасы пищевых продуктов в организациях оптовой торговли  
(без субъектов малого предпринимательства и организаций со средней численностью  
работников до 15 человек, не являющихся субъектами малого предпринимательства)**

	Апрель 2010г., тыс.тонн	В % к		Справочно апрель 2009г. в % к марту 2009г.
		апрелю 2009г.	марту 2010г.	
Мясо, включая мясо птицы и дичи	59,3	119,3	95,7	112,6
Молоко жидкое	18,8	78,6	111,6	99,6
Мargarин	9,9	90,7	103,6	98,1
Масла растительные	13,6	63,1	49,5	97,9
Сахар (кроме сахара-сырца, технического, жидкого сахара и сахарной пудры)	237,9	129,5	77,2	101,2
Мука	27,8	164,5	87,7	83,9
Крупы	23,7	109,8	96,6	95,2
Макаронные изделия	10,8	101,2	100,0	92,9

**Баланс производственной мощности за 2009 г. по выпуску растительных масел и комбикормов**

наименование продукции	мощность на начало отчетного года	Изменение производственной мощности в отчетном году		Выпуск продукции или кол-во переработан- ного сырья в 2009 г.	Использо- вание средне- годовой мощности в 2009 г., (%)
		увеличение мощности, всего	уменьшение мощности, всего		
МАСЛА РАСТИТЕЛЬНЫЕ - ТОНН ПЕРЕРАБОТКИ В СУТКИ					
РФ	28738,88	1932,35	734,06	6434242,03	73,0
ЦФО	7918,6	365,7	3,8	2091168,21	82,8
Белгородская область	2495,6	50	-	722011,6	90,8
Воронежская область	4136,3	265,7	-	1165488,11	88,2
Ивановская область	532	-	-	-	-
Липецкая область	19,9	-	-	-	-
Орловская область	70	50	-	29810	82,8
Тамбовская область	512,5	-	1,5	143619,5	95,4
Тульская область	150	-	-	30239	63,0
Ярославская область	2,3	-	2,3	-	-

наименование продукции	мощность на начало отчетного	Изменение производственной мощности в отчетном году		Выпуск продукции или кол-во	Использо- вание средне-
		увеличение	уменьшение		
СЗФО	470	300	-	177768	68,8
Республика Карелия	70	-	-	2030	72,0
Калининградская область	400	300	-	175738	68,8
Южный Федеральный округ	12963,2	294	0,5	2724192,2	70,1
Республика Адыгея	10	-	-	101	2,8
Краснодарский край	5661,7	294	-	1223892	72,4
Волгоградская область	931,5	-	-	218539,2	72,7
Ростовская область	6360	-	0,5	1281660	67,7
СКФО	1284,41	495	0,21	133629	30,8
Кабардино-Балкарская	20,21	-	0,21	-	-
Республика Северная Осетия-	3,4	-	-	47	5,6
Ставропольский край	1260,8	495	-	133582	31,4
ПФО	3811,62	275,4	37,4	1013911,72	84,7
Республика Башкортостан	270	210	-	123991	98,4
Республика Марий Эл	0,1	-	-	-	-
Республика Татарстан	930	-	-	241540	82,1
Кировская область	0,52	-	-	0,12	0,1
Нижегородская область	3	-	-	-	-
Оренбургская область	418	60	-	132811	98,6
Пензенская область	245,5	-	-	92069,6	86,4
Самарская область	360	-	-	54574	100,0
Саратовская область	1503,3	5,4	37,4	365535,2	80,4
Ульяновская область	81,2	-	-	3390,8	12,9
УФО	74,6	-	-	11916	65,5
Курганская область	0,3	-	-	42	70,7
Свердловская область	14,3	-	-	3454	66,2
Челябинская область	60	-	-	8420	65,2
СФО	1099,05	0,45	0,75	155454,4	49,6
Алтайский край	587,15	0,25	0,25	63744,2	39,7
Красноярский край	0,5	-	-	29	23,2
Иркутская область	480	-	-	91524	60,5
Новосибирская область	24,7	0,2	0,5	153,2	11,4
Омская область	6,7	-	-	4	100,0
ДФО	1117,4	201,8	691,4	126202,5	72,5
Приморский край	75,9	1,8	51,4	8803,5	99,7
Хабаровский край	640	-	640	-	-
Амурская область	401,5	200	-	117399	71,0
<b>КОМБИКОРМА И ДОБАВКИ БЕЛКОВО-ВИТАМИННЫЕ - ТОНН</b>					
РФ	25561620,8	1238101,8	761577	12028494,3	47,1
ЦФО	8193243,2	441282	306471	4286099,1	53,7
Белгородская область	2321539,2	187142	144000	1899793	84,2
Брянская область	220583	-	-	134814	86,6
Владимирская область	304436	-	-	84673	27,8
Воронежская область	333142	13774	7158	124729	36,7
Ивановская область	489195	-	83875	104071	25,7
Калужская область	98000	600	-	83407,3	84,6
Костромская область	221880	-	-	53665	24,2
Курская область	352083	766	274	236025	67,0
Липецкая область	515475	-	-	312805	68,4
Московская область	1756300	-	-	614368	35,0
Орловская область	95860	-	-	7143	7,5
Рязанская область	173500	-	-	121713	70,2
Смоленская область	262300	-	-	50845	19,4
Тамбовская область	195296	34000	-	11363,4	5,3
Тверская область	361830	65000	-	177132,4	44,9

наименование продукции	мощность на начало отчетного	Изменение производственной мощности в отчетном году		Выпуск продукции или кол-во	Использование средне-
		увеличение	уменьшение		
Тульская область	257900	140000	58000	55044	20,4
Ярославская область	233924	-	13164	214508	97,2

### ЭКОНОМИКА. ЦЕНЫ.

Оборот организаций по виду деятельности «Сельское хозяйство, охота и лесное хозяйство» в апреле 2010 года составил 86,0 млрд. рублей, что на 4,9 % выше показателя соответствующего месяца прошлого года и на 4,0 % ниже показателя марта 2010 г. Прирост оборота в январе-апреле 2010 г. относительно отчетного периода 2009 года оценивается в 7,2 %.

В апреле 2010г. индекс цен производителей сельскохозяйственной продукции составил 99,6%, в том числе в растениеводстве - 99,5%, в животноводстве - 99,7%.

#### Индексы цен производителей отдельных видов и групп сельскохозяйственной продукции на конец апреля 2010 г., %

	К предыдущему месяцу			Апрель 2010г. к		Справочно апрель 2009г. к декабрю 2008г.
	февраль	март	апрель	апрелю 2009г.	декабрю 2009г.	
<b>Растениеводство</b>	<b>102,9</b>	<b>99,9</b>	<b>99,5</b>	<b>93,7</b>	<b>104,6</b>	<b>102,8</b>
зерновые и зернобобовые культуры	100,2	99,6	99,1	84,3	98,8	100,1
подсолнечник	102,8	103,0	102,1	121,3	114,4	96,9
картофель	102,8	100,9	102,7	84,6	108,2	115,7
<b>Животноводство</b>	<b>101,2</b>	<b>102,6</b>	<b>99,7</b>	<b>105,2</b>	<b>103,4</b>	<b>100,5</b>
скот крупный рогатый, овцы и козы, свиньи и птица сельскохозяйственная	99,2	100,9	99,2	98,0	96,7	104,3
молоко сырое коровье	103,7	101,8	101,0	119,9	112,0	95,4
яйца куриные	103,3	113,1	98,3	103,0	113,5	93,9

Оборот организаций по виду деятельности «Производство пищевых продуктов, включая напитки, и табачных изделий» в апреле текущего года составил 252,3 млрд. рублей. Прирост зафиксирован к апрелю 2009 г. на 10,2 %, к предыдущему месяцу - на 3,2 %. В январе-апреле 2010 г. оборот организаций года вырос на 6,0 % относительно отчетного периода прошлого года.

В апреле 2010г. по сравнению с предыдущим месяцем цены на продовольственные товары увеличились на 0,3% (в апреле 2009г. - на 0,7%).

#### Индексы цен на отдельные группы и виды продовольственных товаров на конец апреля 2010 г., %

	К предыдущему месяцу			Апрель 2010г. к		Справочно апрель 2009г. к декабрю 2008г.
	февраль	март	апрель	апрелю 2009г.	декабрю 2009г.	
<b>Продовольственные товары без алкогольных напитков</b>	<b>101,3</b>	<b>101,0</b>	<b>100,2</b>	<b>103,7</b>	<b>104,0</b>	<b>105,9</b>
хлеб и хлебобулочные изделия	100,2	100,3	100,1	101,6	100,8	101,6
крупа и бобовые	101,8	100,8	100,6	96,4	103,0	104,2
макаронные изделия	99,7	99,8	99,5	95,8	98,7	104,6
мясо и птица	100,0	99,8	99,9	101,1	99,9	103,8
молоко и молочная продукция	101,3	100,9	100,3	105,0	103,9	101,2
масло подсолнечное	100,7	100,4	99,7	89,6	101,1	90,4
яйца	101,9	110,1	100,6	101,4	113,3	95,5
сахар-песок	103,4	98,3	94,5	115,2	103,9	128,8
<b>Алкогольные напитки</b>	<b>101,2</b>	<b>101,1</b>	<b>100,8</b>	<b>108,3</b>	<b>104,5</b>	<b>105,1</b>



## ТРАНСПОРТ

### Объем погрузки основных видов грузов на железнодорожном транспорте в апреле 2010 г.

	Апрель 2010г., млн. тонн	В % к		Январь- апрель 2010г. в % к январю- апрелю 2009г.	Удельный вес в общем объеме погрузки в апреле 2010г., %	Справочно		
		апрелю 2009г.	марту 2010г.			апрель 2009г. в % к		январь- апрель 2009г. в % к январю- апрелю 2008г.
						апрелю 2008г.	марту 2009г.	
Химические и минеральные удобрения	3,9	114,1	93,7	122,6	3,9	85,7	96,2	79,6
Зерно и продукты перемола	1,6	70,5	83,5	73,6	1,5	113,4	91,7	119,5
Комбикорма	0,1	106,1	98,9	98,2	0,1	63,1	92,1	69,2

### Перевозки зерна ЖД транспортом в 2009/10 МГ

Месяц	Характеристика перевозок				Итог
	Внутр.	Экспорт	Транзит	Импорт	
Июль-декабрь 2009	4873	3838	644	80	9435
Январь-апрель 2010	2524	2677	902	86	6190
Всего	7397	6515	1546	167	15626

### ВНЕШНЕЭКОНОМИЧЕСКАЯ ДЕЯТЕЛЬНОСТЬ (по данным ФТС России по состоянию на 27.05.2010)

#### Экспорт российских продовольственных товаров в январе-мае 2009-2010 гг.

Наименование товара	Январь-Май 2009 г.			Январь-Май 2010 г.			Темпы роста, %		
	кол-во, т	стат. стоим., тыс.долл	Цена, долл/т	кол-во, т	стат. стоим., тыс.долл	Цена, долл/т	кол-во	стат. стоим.	Цены
Молоко	18 295,6	22169,4	1211,7	15830,1	19541,9	1234,5	86,5	88,1	101,9
Творог	3 489,8	8315,5	2382,8	0,0	0,0	0,0	0,0	0,0	0,0
Сметана	18 809,5	22204,7	1180,5	18444,4	23930,7	1297,5	98,1	107,8	109,9
Говядина	56,1	234,5	4181,4	6,5	36,3	5590,1	11,6	15,5	133,7
Свинина	128,3	361,1	2815,6	5,8	23,0	3976,5	4,5	6,4	141,2
Мясо птицы	834,5	1479,0	1772,5	5512,4	5746,4	1042,4	660,6	388,5	58,8
Сыр	8 068,1	21368,9	2648,6	8058,3	23141,9	2871,8	99,9	108,3	108,4
Масло сливочное	972,3	2236,2	2300,0	539,4	2205,6	4088,8	55,5	98,6	177,8
Масло подсолнечное	222 459,5	151485,8	681,0	152371,2	128910,4	846,0	68,5	85,1	124,2
Семена подсолнечника	79 793,5	18607,3	233,2	2996,5	1677,9	560,0	3,8	9,0	240,1
Яйца	5 065,0	4837,1	955,0	4609,5	6201,1	1345,3	91,0	128,2	140,9
Хлеб пшеничный (ржано пшеничный)	9 897,6	20817,1	2103,2	9350,9	22424,7	2398,1	94,5	107,7	114,0
Мука пшеничная	186 609,0	59511,0	318,9	86299,4	22613,6	262,0	46,2	38,0	82,2
Пшеница	6 114 587,7	1014309,3	165,9	6904915,6	1192983,9	172,8	112,9	117,6	104,2
Рожь	1 957,6	279,4	142,7	6135,4	567,1	92,4	313,4	203,0	64,8
Ячмень	1 341 916,7	165050,7	123,0	953482,3	122262,2	128,2	71,1	74,1	104,3
Кукуруза	1 003 208,4	132402,3	132,0	117036,9	22357,2	191,0	11,7	16,9	144,7
Сахар-сырец тростн.	1,8	3,6	1973,5	1,5	3,2	2088,2	84,5	89,4	105,8
Сахар-сырец свеклов.	0,7	0,8	1158,5	0,0	0,0	0,0	0,0	0,0	0,0

Наименование товара	Январь-Май 2009 г.			Январь-Май 2010 г.			Темпы роста, %		
	кол-во, т	стат. стоим., тыс.долл	Цена, долл/т	кол-во, т	стат. стоим., тыс.долл	Цена, долл/т	кол-во	стат. стоим.	Цены
Сахар прочий с добав.	24,7	34,2	1383,1	36,4	72,6	1995,1	147,0	212,1	144,3
Сахар прочий	77 696,2	31042,6	399,5	18193,5	12261,0	673,9	23,4	39,5	168,7

### Экспорт российских продовольственных товаров в 2010 г., тонн

Наименование товара	Количество товара					
	Январь	Февраль	Март	Апрель	Май	ВСЕГО
Масло подсолнечное	29 843,6	32 480,1	21 332,1	44 902,4	23 813,0	152 371,2
Семена подсолнечника	86,4	350,5	507,3	388,7	1 663,6	2 996,5
Хлеб пшеничный	1 491,8	2 184,7	2 206,5	2 160,1	1 307,8	9 350,9
Мука пшеничная	13 664,1	16 016,1	17 111,1	23 543,5	15 964,5	86 299,4
Пшеница	1 361 302,4	1 042 464,0	1 796 319,8	1 605 956,6	1 098 872,8	6 904 915,6
Рожь	-	-	3 155,0	1 893,6	1 086,8	6 135,4
Ячмень	170 008,7	15 324,3	220 624,8	272 373,7	275 150,8	953 482,3
Кукуруза	6 934,5	29 896,8	19 469,3	32 972,9	27 763,5	117 036,9

### Импорт российских продовольственных товаров в январе-мае 2009-2010 гг.

Наименование товара	Январь-Май 2009 г.			Январь-Май 2010 г.			Темпы роста, %		
	кол-во, т	стат. стоим., тыс.долл	Цена, долл/т	кол-во, т	стат. стоим., тыс.долл	Цена, долл/т	кол-во	стат. стоим.	Цены
Молоко	5 407,7	7 931,3	1 466,7	32 890,9	89 643,8	2 725,5	608,2	1 130,3	185,8
Творог	2 653,3	5 645,7	2 127,8	-	-	-	-	-	-
Сметана	2 218,8	3 693,4	1 664,6	2 744,3	5 949,8	2 168,0	123,7	161,1	130,2
говядина	179 462,7	642 342,6	3 579,3	184 064,6	611 377,7	3 321,5	102,6	95,2	92,8
Свинина	194 507,8	578 816,6	2 975,8	223 531,1	676 514,9	3 026,5	114,9	116,9	101,7
Мясо птицы	291 831,9	317 344,3	1 087,4	90 188,5	133 579,4	1 481,1	30,9	42,1	136,2
Сыр	82 077,8	304 469,3	3 709,5	104 989,0	456 556,4	4 348,6	127,9	150,0	117,2
Масло сливочное	24 951,1	59 619,7	2 389,5	24 264,3	73 164,4	3 015,3	97,2	122,7	126,2
Масло подсолнечное	9 910,0	6 818,2	688,0	11 875,8	11 078,2	932,8	119,8	162,5	135,6
Семена подсолнечника	9 149,2	72 956,8	7 974,2	15 107,1	88 607,3	5 865,3	165,1	121,5	73,6
Яйца	4 471,1	24 166,5	5 405,0	5 832,0	35 389,8	6 068,2	130,4	146,4	112,3
Хлеб пшеничный (ржано пшеничный)	12 897,0	34 458,4	2 671,8	14 346,4	44 611,4	3 109,6	111,2	129,5	116,4
Мука пшеничная	2 443,8	1 236,4	505,9	2 109,6	908,0	430,4	86,3	73,4	85,1
Пшеница	53 629,5	14 407,1	268,6	66 925,0	10 033,0	149,9	124,8	69,6	55,8
Рожь	-	-	-	-	-	-	-	-	-
Ячмень	14 824,0	2 510,5	169,4	2 357,3	286,4	121,5	15,9	11,4	71,7
Кукуруза	22 484,4	54 875,6	2 440,6	27 742,3	46 631,2	1 680,9	123,4	85,0	68,9
Сахар-сырец трост.	392 445,9	140 369,5	357,7	1 320 803,4	758 194,9	574,0	336,6	540,1	160,5
Сахар-сырец свеклов.	-	-	-	2,2	1,8	799,6	-	-	-
Сахар прочий с добав.	118,9	323,3	2 717,9	146,6	450,1	3 070,7	123,2	139,2	113,0
Сахар прочий	41 064,2	19 914,9	485,0	24 556,2	16 653,4	678,2	59,8	83,6	139,8

# ИТОГИ 2009 ГОДА

## РЕАЛИЗАЦИЯ СЕЛЬСКОХОЗЯЙСТВЕННОЙ ПРОДУКЦИИ ХОЗЯЙСТВАМИ ВСЕХ КАТЕГОРИЙ

### Реализовано сельскохозяйственной продукции по всем каналам хозяйствами всех категорий в 2009 году, тыс. тонн

	Хозяйства всех категорий			в том числе:					
				Сельскохоз. орг-ции		Хозяйства населения		Крестьянские (фермерские) хозяйства и индивид.предпр.	
	2008	2009	2009 в % к 2008	2008	2009	2008	2009	2008	2009
<b>Зерновые культуры - всего</b>	<b>56691</b>	<b>63329</b>	<b>111,7</b>	<b>45809</b>	<b>52746</b>	<b>273</b>	<b>229</b>	<b>10609</b>	<b>10354</b>
пшеница	36999	42009	113,5	30264	34881	99	85	6635	7044
рожь	2079	2272	109,3	1820	1928	2	1	257	343
просо	319	217	67,9	212	165	1	1	105	50
гречиха	491	374	76,3	311	262	1		178	112
рис	584	599	102,7	545	545			38	54
кукуруза	3202	3416	106,7	2260	2730	84	62	858	624
ячмень - всего	10189	11432	112,2	8084	9722	73	59	2031	1651
зернобобовые - всего	540	766	141,8	454	664	4	2	82	100
горох	442	680	153,9	380	590	1	1	61	89
овес	1811	1731	95,6	1387	1356	19	19	405	357
прочие зерновые	489	512	104,7	470	492	1		18	20
<b>Масличные культуры - всего</b>	<b>5413</b>	<b>6503</b>	<b>120,1</b>	<b>4005</b>	<b>5235</b>	<b>7</b>	<b>7</b>	<b>1402</b>	<b>1261</b>
подсолнечник	4173	5345	128,1	3041	4251	7	7	1125	1087
соя	529	607	114,8	407	476			121	131
<b>Сахарная свекла</b>	<b>24628</b>	<b>20904</b>	<b>84,9</b>	<b>22317</b>	<b>18987</b>	<b>220</b>	<b>174</b>	<b>2092</b>	<b>1743</b>
<b>Картофель - всего</b>	<b>7762</b>	<b>7624</b>	<b>98,2</b>	<b>1948</b>	<b>2088</b>	<b>5113</b>	<b>4688</b>	<b>700</b>	<b>848</b>
<b>Скот и птица (в живом весе) - всего</b>	<b>7072</b>	<b>7835</b>	<b>110,8</b>	<b>5018</b>	<b>5614</b>	<b>1818</b>	<b>1975</b>	<b>236</b>	<b>246</b>
крупный рогатый скот	2297	2332	101,5	1232	1161	959	1062	106	109
овцы и козы	200	231	115,5	48	49	118	145	33	37
свиньи	1824	2075	113,8	1134	1376	615	628	75	72
птица	2688	3133	116,6	2571	2994	100	117	17	22
прочие виды скота	63	64	100,7	34	36	25	23	5	5
<b>Молоко</b>	<b>19104</b>	<b>19196</b>	<b>100,5</b>	<b>13150</b>	<b>13309</b>	<b>5153</b>	<b>5060</b>	<b>800</b>	<b>827</b>
<b>Яйца пищевые, млн. штук</b>	<b>28112</b>	<b>28847</b>	<b>102,6</b>	<b>26303</b>	<b>26984</b>	<b>1599</b>	<b>1677</b>	<b>210</b>	<b>185</b>

### Стоимость реализованной по всем каналам сельскохозяйственной продукции хозяйствами всех категорий в 2009 году, тыс. рублей

	Хозяйства всех категорий	в том числе:		
		сельскохозяйственные организации	хозяйства населения	крестьянские (фермерские) хозяйства и индивидуальные предприниматели
Всего, тыс. рублей	1305139507	875606144	331466869	98066494
<b>Зерновые культуры - всего</b>	<b>233365746</b>	<b>194378064</b>	<b>961221</b>	<b>38026461</b>
пшеница	158714798	131616146	391987	26706664
рожь	6614573	5629031	1592	983951
просо	731333	549841	1661	179831
гречиха	2126422	1491340	2834	632248
рис	6503881	5892760	1083	610037

	Хозяйства всех категорий	в том числе:		
		сельскохозяйственные организации	хозяйства населения	крестьянские (фермерские) хозяйства и индивидуальные предприниматели
кукуруза	13611322	10900741	286117	2424464
ячмень - всего	34313961	29255958	188090	4869913
зернобобовые - всего	3932310	3415281	27973	489056
горох	3335359	2913462	2622	419274
овес	5383159	4235648	59363	1088148
прочие зерновые	1433987	1391318	521	42149
<b>Масличные культуры - всего</b>	<b>60113101</b>	<b>48266990</b>	<b>66364</b>	<b>11779747</b>
подсолнечник	48667327	38710282	66364	9890680
соя	6979205	5484265		1494940
<b>Сахарная свекла</b>	<b>37775014</b>	<b>34309017</b>	<b>309280</b>	<b>3156717</b>
<b>Скот и птица (в живом весе) - всего</b>	<b>490500607</b>	<b>320904292</b>	<b>154068612</b>	<b>15527703</b>
крупный рогатый скот	143506959	61108854	75991376	6406729
овцы и козы	13214733	2044631	9182763	1987339
свиньи	158287887	95360196	57622140	5305552
птица	171790962	160505405	9789568	1495989
прочие виды скота	3700066	1885207	1482766	332093
<b>Молоко</b>	<b>206834303</b>	<b>128899954</b>	<b>69471618</b>	<b>8462731</b>
<b>Яйца пищевые</b>	<b>65754406</b>	<b>59435325</b>	<b>5859278</b>	<b>459803</b>

### Цена реализованной сельскохозяйственной продукции, руб/т

	Хозяйства всех категорий		в том числе:					
			Сельскохозяйственные организации		Хозяйства населения		Крестьянские (фермерские) хозяйства и индивидуальные предприниматели	
	2008	2009	2008	2009	2008	2009	2008	2009
<b>Зерновые культуры - всего</b>	<b>4519</b>	<b>3685</b>	<b>4539</b>	<b>3685</b>	<b>4912</b>	<b>4195</b>	<b>4425</b>	<b>3673</b>
пшеница	4589	3778	4584	3773	5400	4626	4603	3792
рожь	4049	2912	4061	2919	3536	2967	3968	2871
просо	4380	3378	4437	3325	3442	2519	4274	3563
гречиха	5689	5679	5710	5692	6510	5705	5647	5649
рис	10090	10849	10105	10813	11850	9656	9855	11213
кукуруза	4123	3985	4210	3993	4602	4602	3847	3888
ячмень - всего	4242	3002	4285	3009	3974	3161	4083	2950
зернобобовые - всего	6389	5133	6397	5142	9191	14300	6221	4894
горох	6378	4905	6428	4939	5168	3218	6093	4691
овес	3630	3109	3677	3124	3904	3202	3457	3046
прочие зерновые	2976	2799	3004	2826	1627	1221	2286	2153
<b>Масличные культуры - всего</b>	<b>8979</b>	<b>9244</b>	<b>8971</b>	<b>9219</b>	<b>9640</b>	<b>9396</b>	<b>8999</b>	<b>9345</b>
подсолнечник	8702	9106	8634	9107	9663	9396	8880	9100
соя	10742	11500	10942	11533	8752		10070	11382
<b>Сахарная свекла</b>	<b>1246</b>	<b>1807</b>	<b>1247</b>	<b>1807</b>	<b>1212</b>	<b>1781</b>	<b>1241</b>	<b>1811</b>
<b>Скот и птица (в живом весе) - всего</b>	<b>55469</b>	<b>62607</b>	<b>50928</b>	<b>57158</b>	<b>67881</b>	<b>78024</b>	<b>56453</b>	<b>63234</b>
крупный рогатый скот	52329	61550	45106	52650	61823	71543	50334	58922
овцы и козы	51667	57220	37647	42087	57578	63325	50956	53201
свиньи	67809	76269	62761	69311	77500	91797	64645	73835
птица	50090	54837	48744	53614	81277	83787	70131	67316
прочие виды скота	54282	57929	51143	52973	58660	64763	53740	61618
<b>Молоко</b>	<b>11360</b>	<b>10775</b>	<b>10674</b>	<b>9685</b>	<b>13039</b>	<b>13731</b>	<b>11834</b>	<b>10230</b>
<b>Яйца пищевые, рублей за тыс. штук</b>	<b>2387</b>	<b>2279</b>	<b>2339</b>	<b>2203</b>	<b>3157</b>	<b>3493</b>	<b>2535</b>	<b>2485</b>

**Реализовано зерновых и зернобобовых культур  
хозяйствами всех категорий в 2009 году по федеральным округам**

	Хозяйства всех категорий - реализовано всего			в том числе:								
				сельскохозяйственные организации			хозяйства населения			крестьянские (фермерские) хозяйства и инд. пред.		
	кол-во, тыс.т	стоимость, млн. руб	цена, руб/т	кол-во, тыс.т	стоимость, млн. руб	цена, руб/т	кол-во, тыс.т	стоимость, млн. руб	цена, руб/т	кол-во, тыс.т	стоимость, млн. руб	цена, руб/т
<b>РФ</b>	<b>63329,0</b>	<b>233365,7</b>	<b>3685</b>	<b>52745,7</b>	<b>194378,1</b>	<b>3685</b>	<b>229,1</b>	<b>961,2</b>	<b>4195</b>	<b>10354,2</b>	<b>38026,5</b>	<b>3673</b>
<b>ЦФО</b>	<b>16918,9</b>	<b>53772,9</b>	<b>3178</b>	<b>15264,1</b>	<b>48735,7</b>	<b>3193</b>	<b>28,0</b>	<b>98,1</b>	<b>3506</b>	<b>1626,9</b>	<b>4939,0</b>	<b>3036</b>
Воронежская	2906,1	8655,3	2978	2526,1	7559,3	2992	1,2	4,3	3570	378,7	1091,8	2883
Курская обл.	2489,7	7720,7	3101	2262,0	7012,2	3100				227,7	708,5	3112
Тамбовская обл.	2249,3	6413,9	2852	1962,2	5595,7	2852	1,4	3,1	2174	285,7	815,1	2853
Липецкая обл.	2233,0	7067,6	3165	2072,6	6581,3	3175	8,0	20,0	2500	152,5	466,3	3058
Белгородская	2227,9	7897,0	3545	2132,4	7562,2	3546	8,4	45,0	5345	87,0	289,8	3330
<b>СЗФО</b>	<b>271,6</b>	<b>1289,6</b>	<b>4749</b>	<b>247,0</b>	<b>1178,6</b>	<b>4771</b>		<b>0,3</b>	<b>6556</b>	<b>24,5</b>	<b>110,7</b>	<b>4517</b>
Калинин. обл.	194,0	923,9	4762	170,9	819,9	4799		0,1	7000	23,1	103,8	4491
Вологодская	44,2	193,8	4384	43,9	192,2	4380		0,1	5505	0,3	1,4	4881
Ленинград. обл.	20,1	91,5	4541	19,4	87,9	4539				0,8	3,6	4578
Псковская обл.	8,7	52,8	6051	8,6	52,2	6050				0,1	0,6	6145
Новгород. обл.	4,1	24,1	5854	3,9	23,0	5856				0,2	1,2	5830
<b>ЮФО</b>	<b>16223,8</b>	<b>64676,1</b>	<b>3986</b>	<b>12886,1</b>	<b>52017,1</b>	<b>4037</b>	<b>78,9</b>	<b>317,5</b>	<b>4026</b>	<b>3258,9</b>	<b>12341,6</b>	<b>3787</b>
Краснодар. кр.	7721,2	33961,3	4398	6066,9	27218,1	4486	46,2	215,4	4667	1608,1	6527,9	4059
Ростовская обл.	5160,5	19037,9	3689	4265,8	15855,5	3717	32,3	98,4	3043	862,4	3084,1	3576
Волгоград. обл.	2732,7	9385,2	3434	2178,5	7509,8	3447				554,2	1875,4	3384
Респ. Адыгея	305,5	1133,1	3709	134,3	523,7	3899	0,4	3,7	9971	170,8	605,7	3546
Респ. Калмыкия	274,8	935,5	3404	225,3	790,3	3508				49,6	145,3	2931
<b>СКФО</b>	<b>7331,0</b>	<b>26251,2</b>	<b>3581</b>	<b>6221,6</b>	<b>22275,6</b>	<b>3580</b>	<b>14,5</b>	<b>82,7</b>	<b>5720</b>	<b>1094,9</b>	<b>3892,9</b>	<b>3555</b>
Ставр. кр.	6301,7	22630,1	3591	5638,7	20265,2	3594	8,2	33,3	4040	654,7	2331,6	3561
Каб-Балкар.	458,4	1689,0	3685	209,1	743,4	3555	2,0	22,9	11548	247,3	922,7	3732
Респ.	259,2	843,5	3254	145,5	469,6	3227	0,2	0,6	3230	113,5	373,3	3288
Чеченская Респ.	121,2	406,4	3354	94,6	315,5	3334	1,2	6,1	5140	25,4	84,8	3344
Кар-Черк. Респ.	109,6	362,2	3306	80,5	273,1	3394	0,2	0,5	3623	28,9	88,6	3060
<b>ПФО</b>	<b>11538,2</b>	<b>43521,6</b>	<b>3772</b>	<b>9880,4</b>	<b>37311,9</b>	<b>3776</b>	<b>13,5</b>	<b>48,1</b>	<b>3565</b>	<b>1644,3</b>	<b>6161,7</b>	<b>3747</b>
Респ. Татарстан	2134,8	8389,3	3930	1904,3	7466,7	3921	0,0	0,0		230,5	922,6	4002
Оренбург. обл.	1789,2	7329,0	4096	1320,8	5515,6	4176	2,6	12,6	4912	465,9	1800,9	3866
Саратовская	1596,2	5694,7	3568	1114,2	3983,4	3575				482,0	1711,3	3550
Респ. Башкорт.	1284,1	4896,9	3813	1138,0	4332,1	3807				146,2	564,8	3864
Пензенская обл.	896,1	2748,9	3067	818,3	2508,9	3066	5,5	13,7	2489	72,3	226,3	3128
<b>УФО</b>	<b>2435,6</b>	<b>10235,4</b>	<b>4202</b>	<b>1913,7</b>	<b>7991,1</b>	<b>4176</b>	<b>78,8</b>	<b>360,7</b>	<b>4578</b>	<b>443,1</b>	<b>1883,5</b>	<b>4251</b>
Курганская обл.	1036,9	4364,3	4209	830,8	3449,2	4152	15,7	98,7	6286	190,5	816,4	4287
Свердлов. обл.	159,5	709,1	4447	131,5	580,7	4416				27,9	128,4	4595
Тюменская обл.	593,9	2390,4	4025	526,0	2125,9	4042				67,9	264,4	3895
Челябин. обл.	645,3	2771,6	4295	425,4	1835,4	4315	63,1	262,0	4153	156,8	674,2	4299
<b>СФО</b>	<b>8298,2</b>	<b>31960,4</b>	<b>3851</b>	<b>6079,9</b>	<b>23520,3</b>	<b>3869</b>	<b>15,4</b>	<b>53,3</b>	<b>3455</b>	<b>2202,9</b>	<b>8386,8</b>	<b>3807</b>
Алтайский кр.	2405,9	9134,9	3797	1554,4	5880,7	3783				851,5	3254,1	3822
Омская обл.	1879,1	6246,0	3324	1177,7	3904,0	3315	8,8	28,3	3203	692,6	2313,7	3341
Новосибир. обл.	1427,2	5335,6	3738	1249,9	4681,7	3746	3,0	9,1	3000	174,3	644,8	3700
Красноярск. кр.	1098,6	4611,4	4198	1084,3	4551,3	4198	1,4	6,3	4453	12,9	53,8	4175
Кемеровск. обл.	795,1	3441,5	4328	455,5	1952,8	4288	1,5	6,6	4290	338,1	1482,1	4383
<b>ДФО</b>	<b>311,7</b>	<b>1658,6</b>	<b>5321</b>	<b>252,9</b>	<b>1347,7</b>	<b>5328</b>	<b>0,1</b>	<b>0,6</b>	<b>7161</b>	<b>58,7</b>	<b>310,3</b>	<b>5286</b>
Амурская обл.	200,2	870,5	4348	162,1	701,5	4329				38,2	169,1	4429
Приморский кр.	96,3	678,2	7045	82,4	577,8	7012				13,9	100,4	7239
Евр. Автоном.	7,0	41,3	5876	1,3	8,3	6338	0,1	0,5	7001	5,7	32,5	5753
Респ. Саха	4,7	40,0	8540	4,1	34,6	8520				0,6	5,4	8670



	Хозяйства всех категорий - реализовано всего			в том числе:								
				сельскохозяйственные организации			хозяйства населения			крестьянские (фермерские) хозяйства и инд. пред.		
	кол-во, тыс.т	стоимость, млн. руб	цена, руб/т	кол-во, тыс.т	стоимость, млн. руб	цена, руб/т	кол-во, тыс.т	стоимость, млн. руб	цена, руб/т	кол-во, тыс.т	стоимость, млн. руб	цена, руб/т
Хабаровский кр.	3,4	27,4	8083	3,0	24,4	8166				0,4	3,0	7471

### Реализовано пшеницы хозяйствами всех категорий в 2009 году по федеральным округам

	Хозяйства всех категорий - реализовано всего			в том числе:								
				сельскохозяйственные организации			хозяйства населения			крестьянские (фермерские) хозяйства и инд. пред.		
	кол-во, тыс.т	стоимость, млн. руб	цена, руб/т	кол-во, тыс.т	стоимость, млн. руб	цена, руб/т	кол-во, тыс.т	стоимость, млн. руб	цена, руб/т	кол-во, тыс.т	стоимость, млн. руб	цена, руб/т
<b>РФ</b>	<b>42009,1</b>	<b>158714,8</b>	<b>3778</b>	<b>34880,7</b>	<b>131616,1</b>	<b>3773</b>	<b>84,7</b>	<b>392,0</b>	<b>4626</b>	<b>7043,7</b>	<b>26706,7</b>	<b>3792</b>
<b>ЦФО</b>	<b>9473,5</b>	<b>31123,2</b>	<b>3285</b>	<b>8544,6</b>	<b>28203,9</b>	<b>3301</b>	<b>5,7</b>	<b>19,3</b>	<b>3402</b>	<b>923,2</b>	<b>2900,0</b>	<b>3141</b>
Воронежская обл.	1732,9	5119,9	2955	1521,1	4505,2	2962				211,8	614,8	2903
Тамбовская обл.	1233,2	3833,3	3108	1072,2	3332,0	3108	0,4	1,2	3000	160,6	500,0	3114
Курская обл.	1221,1	3968,5	3250	1098,4	3571,4	3251				122,7	397,1	3236
Липецкая обл.	1183,7	4062,6	3432	1106,7	3810,4	3443	1,7	5,0	3040	75,3	247,2	3281
Белгородская обл.	1176,5	4043,6	3437	1130,8	3889,6	3440	1,2	5,8	4902	44,5	148,2	3329
<b>СЗФО</b>	<b>186,0</b>	<b>884,9</b>	<b>4758</b>	<b>165,7</b>	<b>794,7</b>	<b>4796</b>		<b>0,2</b>	<b>6867</b>	<b>20,2</b>	<b>90,0</b>	<b>4446</b>
Калининградская обл.	164,1	776,6	4731	144,2	687,9	4772		0,1	7000	20,0	88,5	4437
Вологодская обл.	12,7	58,7	4618	12,6	58,3	4614			6442	0,1	0,3	5388
Ленинградская обл.	4,8	23,1	4837	4,6	22,2	4835				0,2	0,9	4886
Псковская обл.	2,8	17,8	6418	2,8	17,7	6418					0,2	6420
Новгородская обл.	1,5	8,2	5518	1,5	8,2	5518					0,1	5518
<b>ЮФО</b>	<b>11814,1</b>	<b>45285,1</b>	<b>3833</b>	<b>9423,8</b>	<b>36240,3</b>	<b>3846</b>	<b>9,7</b>	<b>40,5</b>	<b>4182</b>	<b>2380,6</b>	<b>9004,3</b>	<b>3782</b>
Краснодарский кр.	5070,2	20875,1	4117	4049,0	16712,6	4128	5,2	24,7	4799	1016,0	4137,8	4073
Ростовская обл.	4047,5	15175,3	3749	3346,1	12571,1	3757	4,5	15,7	3479	696,9	2588,5	3714
Волгоградская обл.	2255,1	7756,9	3440	1762,0	6071,2	3446				493,1	1685,8	3419
Респ. Калмыкия	221,2	682,0	3083	178,0	554,7	3117				43,3	127,4	2944
Респ. Адыгея	216,8	782,9	3611	87,6	326,2	3723				129,2	456,7	3535
<b>СКФО</b>	<b>5518,9</b>	<b>20192,7</b>	<b>3659</b>	<b>4848,4</b>	<b>17763,6</b>	<b>3664</b>	<b>3,7</b>	<b>14,2</b>	<b>3856</b>	<b>666,8</b>	<b>2414,8</b>	<b>3621</b>
Ставропольский кр.	5103,1	18732,8	3671	4573,5	16787,9	3671	3,5	13,1	3725	526,1	1931,8	3672
Каб.-Балкарская Респ.	200,7	710,6	3542	113,6	409,6	3607	0,0	0,0		87,1	301,0	3456
Респ. Сев. Осетия	72,2	233,9	3241	43,9	136,9	3119				28,3	97,0	3430
Кар.-Черкесская Респ.	72,0	249,0	3460	57,4	204,0	3557			4323	14,6	44,9	3079
Чеченская Респ.	44,0	157,6	3583	37,2	132,7	3567				6,8	24,9	3669
<b>ПФО</b>	<b>6863,0</b>	<b>27381,4</b>	<b>3990</b>	<b>5865,6</b>	<b>23416,0</b>	<b>3992</b>	<b>6,0</b>	<b>25,8</b>	<b>4279</b>	<b>991,4</b>	<b>3939,5</b>	<b>3974</b>
Респ. Татарстан	1198,2	5072,7	4234	1078,2	4556,8	4226				119,9	515,9	4302
Оренбургская обл.	1132,0	5205,0	4598	848,1	3968,9	4680	1,6	8,9	5699	282,4	1227,1	4346
Саратовская обл.	1125,3	4055,8	3604	792,6	2849,5	3595				332,6	1206,3	3626
Пензенская обл.	616,5	1961,2	3181	562,6	1787,8	3178	1,3	4,2	3175	52,6	169,1	3217
Ульяновская обл.	573,5	2119,1	3695	522,2	1929,2	3694	2,0	7,4	3700	49,3	182,5	3700
<b>УФО</b>	<b>1796,7</b>	<b>7970,0</b>	<b>4436</b>	<b>1401,7</b>	<b>6182,7</b>	<b>4411</b>	<b>48,7</b>	<b>250,2</b>	<b>5140</b>	<b>346,3</b>	<b>1537,1</b>	<b>4438</b>
Курганская обл.	860,6	3764,1	4374	682,7	2956,6	4331	11,0	74,2	6756	167,0	733,3	4392
Челябинская обл.	480,2	2229,4	4643	323,9	1506,7	4652	37,7	176,0	4670	118,6	546,6	4610
Тюменская обл.	375,8	1613,3	4294	329,1	1422,0	4321				46,7	191,4	4100
Свердловская обл.	80,1	363,2	4531	66,0	297,4	4505				14,1	65,8	4655

	Хозяйства всех категорий - реализовано всего			в том числе:								
				сельскохозяйственные организации			хозяйства населения			крестьянские (фермерские) хозяйства и инд. пред.		
	кол-во, тыс.т	стоимость, млн. руб	цена, руб/т	кол-во, тыс.т	стоимость, млн. руб	цена, руб/т	кол-во, тыс.т	стоимость, млн. руб	цена, руб/т	кол-во, тыс.т	стоимость, млн. руб	цена, руб/т
<b>СФО</b>	<b>6183,4</b>	<b>25028,9</b>	<b>4048</b>	<b>4482,5</b>	<b>18296,4</b>	<b>4082</b>	<b>11,0</b>	<b>41,7</b>	<b>3810</b>	<b>1689,9</b>	<b>6690,8</b>	<b>3959</b>
Алтайский кр.	1763,6	6952,6	3942	1113,6	4426,8	3975				650,0	2525,8	3886
Омская обл.	1483,5	5297,2	3571	925,7	3305,4	3571	6,3	22,6	3571	551,4	1969,1	3571
Новосибирская обл.	1111,4	4319,2	3886	963,4	3754,8	3898	2,1	6,6	3169	145,9	557,9	3824
Красноярский кр.	806,7	3631,2	4501	796,5	3584,9	4501	1,0	5,1	4880	9,2	41,3	4505
Кемеровская обл.	532,8	2517,8	4726	289,4	1367,9	4726	1,1	5,1	4726	242,2	1144,8	4726
<b>ДФО</b>	<b>173,5</b>	<b>848,7</b>	<b>4891</b>	<b>148,3</b>	<b>718,6</b>	<b>4845</b>			<b>8014</b>	<b>25,2</b>	<b>130,1</b>	<b>5160</b>
Амурская обл.	137,1	612,8	4470	117,3	518,3	4420				19,8	94,5	4770
Приморский кр.	32,4	204,1	6293	28,5	178,4	6267				4,0	25,7	6479
Евр. Автономная обл.	1,6	10,8	6765	0,3	1,9	6757			8014	1,3	8,9	6765
Хабаровский кр.	1,6	13,3	8555	1,4	12,3	8555				0,1	1,0	8555
Респ. Саха (Якутия)	0,8	7,6	9184	0,8	7,6	9184						

#### Реализовано подсолнечника хозяйствами всех категорий в 2009 году по федеральным округам

	Хозяйства всех категорий - реализовано всего			в том числе:								
				сельскохозяйственные организации			хозяйства населения			крестьянские (фермерские) хозяйства и инд. пред.		
	кол-во, тыс.т	стоимость, млн. руб	цена, руб/т	кол-во, тыс.т	стоимость, млн. руб	цена, руб/т	кол-во, тыс.т	стоимость, млн. руб	цена, руб/т	кол-во, тыс.т	стоимость, млн. руб	цена, руб/т
<b>РФ</b>	<b>5344,6</b>	<b>48667,3</b>	<b>9106</b>	<b>4250,6</b>	<b>38710,3</b>	<b>9107</b>	<b>7,1</b>	<b>66,4</b>	<b>9396</b>	<b>1086,9</b>	<b>9890,7</b>	<b>9100</b>
<b>ЦФО</b>	<b>1222,3</b>	<b>10739,8</b>	<b>8787</b>	<b>1019,0</b>	<b>8978,1</b>	<b>8811</b>	<b>1,8</b>	<b>13,9</b>	<b>7748</b>	<b>201,5</b>	<b>1747,9</b>	<b>8673</b>
Воронежская обл.	630,5	5485,3	8699	532,0	4628,8	8702	0,9	8,2	8771	97,7	848,4	8687
Тамбовская обл.	283,8	2473,1	8715	221,2	1927,6	8715				62,6	545,5	8717
Белгородская обл.	206,1	1983,6	9626	176,7	1724,3	9758	0,8	5,1	6550	28,6	254,2	8893
<b>ЮФО</b>	<b>2449,1</b>	<b>23526,9</b>	<b>9606</b>	<b>1924,3</b>	<b>18479,7</b>	<b>9604</b>	<b>3,7</b>	<b>39,2</b>	<b>10686</b>	<b>521,1</b>	<b>5007,9</b>	<b>9609</b>
Краснодарский кр.	965,0	9616,7	9965	703,5	7057,7	10032	0,8	8,0	10200	260,7	2551,0	9784
Ростовская обл.	943,7	8542,9	9052	808,7	7297,8	9024	1,3	12,4	9451	133,7	1232,7	9221
Волгоградская обл.	494,4	4873,4	9857	396,5	3963,7	9997				97,9	909,6	9293
<b>СКФО</b>	<b>320,4</b>	<b>2908,1</b>	<b>9075</b>	<b>282,4</b>	<b>2560,5</b>	<b>9066</b>	<b>0,1</b>	<b>0,7</b>	<b>10301</b>	<b>37,9</b>	<b>346,9</b>	<b>9147</b>
Ставропольский	289,7	2644,5	9129	269,2	2455,5	9122	0,04	0,5	13000	20,5	188,6	9215
Кабардино-	21,0	197,0	9402	7,2	65,3	9111	0,03	0,2	6950	13,8	131,5	9558
Карачаево-	4,7	33,2	7027	2,6	18,9	7261				2,1	14,2	6738
<b>ПФО</b>	<b>1188,0</b>	<b>10105,7</b>	<b>8507</b>	<b>891,9</b>	<b>7573,5</b>	<b>8491</b>	<b>1,5</b>	<b>12,5</b>	<b>8142</b>	<b>294,5</b>	<b>2519,8</b>	<b>8555</b>
Саратовская обл.	408,5	3554,3	8700	255,3	2254,0	8828				153,2	1300,4	8487
Оренбургская обл.	344,2	2983,1	8666	248,4	2151,4	8660	1,1	8,2	7485	94,7	823,5	8695
Самарская обл.	227,5	1848,1	8124	211,6	1719,1	8126				15,9	129,0	8103
<b>УФО</b>	<b>4,6</b>	<b>39,8</b>	<b>8610</b>	<b>3,8</b>	<b>33,5</b>	<b>8878</b>	<b>0,001</b>	<b>0,015</b>	<b>10725</b>	<b>0,9</b>	<b>6,3</b>	<b>7422</b>
Курганская обл.	2,4	17,9	7436	1,8	13,4	7530	0,001	0,015	10725	0,6	4,5	7161
Челябинская обл.	2,0	20,5	10193	1,8	18,6	10453				0,2	1,8	8143
Тюменская обл.	0,2	1,4	6903	0,2	1,4	6903				0,0	0,0	
<b>СФО</b>	<b>160,2</b>	<b>1346,9</b>	<b>8409</b>	<b>129,3</b>	<b>1085,0</b>	<b>8393</b>	<b>0,004</b>	<b>0,038</b>	<b>9200</b>	<b>30,9</b>	<b>261,8</b>	<b>8473</b>
Алтайский кр.	131,8	1102,7	8364	108,3	904,9	8357	0,004	0,038	9200	23,6	197,7	8393
Омская обл.	24,2	213,9	8846	17,1	151,2	8869				7,1	62,7	8793
Новосибирская	4,1	29,7	7185	3,9	28,3	7212				0,2	1,4	6677

	Хозяйства всех категорий - реализовано всего			в том числе:								
				сельскохозяйственные организации			хозяйства населения			крестьянские (фермерские) хозяйства и инд. пред.		
	кол-во, тыс.т	стоимость, млн. руб	цена, руб/т	кол-во, тыс.т	стоимость, млн. руб	цена, руб/т	кол-во, тыс.т	стоимость, млн. руб	цена, руб/т	кол-во, тыс.т	стоимость, млн. руб	цена, руб/т
ДФО	0,003	0,103	30353				0,003	0,103	30353	0,0	0,0	
Амурская область	0,003	0,103	30353				0,003	0,103	30353	0,0	0,0	

#### Товарность реализованных зерновых и зернобобовых культур, в % к объему производства

	Хозяйства всех категорий	Сельскохозяйственные организации	Хозяйства населения	Крестьянские (фермерские) хозяйства и индивидуальные предприниматели
РФ, всего в том числе:	65,3	69,6	26,3	51,0
ЦФО	78,6	84,6	17,7	48,9
СЗФО	40,9	41,0	1,2	43,1
ЮФО	79,8	84,5	52,5	66,3
СКФО	85,4	93,1	9,4	62,7
ПФО	53,2	55,5	22,5	43,0
УФО	45,7	47,5	36,6	41,0
СФО	45,2	46,8	12,2	42,1
ДФО	53,7	57,5	1,9	42,9

#### Товарность реализованного подсолнечника, в % к объему производства

	Хозяйства всех категорий	Сельскохозяйственные организации	Хозяйства населения	Крестьянские (фермерские) хозяйства и индивидуальные предприниматели
РФ, всего в том числе:	82,8	93,1	26,3	58,4
ЦФО	78,6	88,0	22,8	51,7
ЮФО	86,9	96,5	25,1	64,4
СКФО	91,7	101,1	6,5	55,0
ПФО	82,6	94,8	51,3	59,6
УФО	62,2	67,0	1,0	51,2
СФО	56,3	69,6	1,9	31,3
ДФО	3,6		3,7	

#### Товарность реализованного крупного рогатого скота, в % к объему производства

	Хозяйства всех категорий	Сельскохозяйственные организации	Хозяйства населения	Крестьянские (фермерские) хозяйства и индивидуальные предприниматели
РФ, всего в том числе:	76,6	116,1	55,7	79,6
ЦФО	85,2	117,7	56,7	79,0
СЗФО	92,7	113,6	54,8	92,8
ЮФО	75,6	109,5	61,0	89,3
СКФО	73,4	132,0	70,2	55,9

	Хозяйства всех категорий	Сельскохозяйственные организации	Хозяйства населения	Крестьянские (фермерские) хозяйства и индивидуальные предприниматели
ПФО	77,8	118,7	54,4	93,3
УФО	58,4	121,7	26,3	62,5
СФО	75,0	110,8	56,8	75,9
ДФО	47,5	90,4	34,2	59,4

**Товарность реализованных свиней, в % к объему производства**

	Хозяйства всех категорий	Сельскохозяйственные организации	Хозяйства населения	Крестьянские (фермерские) хозяйства и индивидуальные предприниматели
РФ, всего в том числе:	70,9	100,9	42,9	72,0
ЦФО	83,1	102,6	37,8	70,3
СЗФО	90,9	103,5	34,9	85,3
ЮФО	57,9	93,6	43,3	76,0
СКФО	64,9	100,9	41,1	58,3
ПФО	70,3	101,9	46,7	67,3
УФО	62,9	97,8	34,5	66,9
СФО	66,0	99,9	45,4	72,9
ДФО	58,6	96,7	32,8	116,0

**Товарность реализованной птицы, в % к объему производства**

	Хозяйства всех категорий	Сельскохозяйственные организации	Хозяйства населения	Крестьянские (фермерские) хозяйства и индивидуальные предприниматели
РФ, всего в том числе:	90,4	98,6	28,8	87,5
ЦФО	93,2	99,1	7,2	370,3
СЗФО	95,5	96,1	8,5	27,6
ЮФО	80,0	94,7	42,2	112,8
СКФО	89,7	100,3	69,1	79,8
ПФО	87,9	99,5	25,4	93,8
УФО	93,2	98,4	3,4	36,4
СФО	87,3	100,3	9,6	40,9
ДФО	95,4	99,5	16,9	56,5

**Товарность реализованного молока и молочных продуктов  
(в пересчете на молоко установленной жирности), в % к объему производства**

	Хозяйства всех категорий	Сельскохозяйственные организации	Хозяйства населения	Крестьянские (фермерские) хозяйства и индивидуальные предприниматели
РФ, всего в том числе:	58,9	92,0	30,3	57,7
ЦФО	74,2	93,9	38,1	66,4
СЗФО	86,3	96,8	46,2	82,3
ЮФО	55,1	92,6	36,2	38,6

	Хозяйства всех категорий	Сельскохозяйственные организации	Хозяйства населения	Крестьянские (фермерские) хозяйства и индивидуальные предприниматели
СКФО	35,9	88,6	29,4	43,9
ПФО	56,1	89,0	28,8	64,9
УФО	55,6	94,4	20,9	59,7
СФО	52,1	91,3	25,0	53,4
ДФО	59,9	90,6	43,0	74,5

#### Товарность реализованных яиц, в % к объему производства

	Хозяйства всех категорий	Сельскохозяйственные организации	Хозяйства населения	Крестьянские (фермерские) хозяйства и индивидуальные предприниматели
РФ, всего в том числе:	73,3	90,5	18,2	60,7
ЦФО	67,3	84,3	12,2	25,1
СЗФО	89,9	92,3	21,4	90,3
ЮФО	67,6	89,5	35,7	36,2
СКФО	35,3	73,8	16,8	77,7
ПФО	72,1	92,9	13,7	64,4
УФО	83,7	92,0	7,9	82,3
СФО	78,2	94,2	16,9	57,0
ДФО	77,5	92,2	20,1	44,6

### ИНВЕСТИЦИИ

#### Введено зданий нежилого назначения за 2009 год

	Количество зданий единиц	Общий строительный объем зданий, тыс. куб. м	Общая площадь зданий тыс. кв. м
Здания - всего	233319	423610,1	95056,5
Нежилые здания	16066	142845,3	22605,1
из них:			
<i>промышленные</i>	<i>3081</i>	<i>37886,7</i>	<i>4113,0</i>
<i>сельскохозяйственные</i>	<i>2253</i>	<i>16825,9</i>	<i>3659,8</i>

#### Введено зданий нежилого назначения за 2009 год по федеральным округам

	Количество зданий единиц	Общий строительный объем зданий, тыс. куб. м	Общая площадь зданий тыс. кв. м
<i>промышленные</i>			
РФ	3081	37886,7	4113,0
ЦФО	634	9649,8	1294,7
СЗФО	287	4468,8	513,8
ЮФО	310	2131,0	281,3
ПФО	712	9549,7	894,5
УФО	426	7776,7	574,4
СФО	424	3050,8	373,3
ДФО	288	1259,9	181,0

	Количество зданий единиц	Общий строительный объем зданий, тыс. куб. м	Общая площадь зданий тыс. кв. м
<b>сельскохозяйственные</b>			
РФ	2253	16825,9	3659,8
ЦФО	1065	9001,4	2041,6
СЗФО	89	562,1	123,8
ЮФО	441	2152,5	492,4
ПФО	390	3169,9	612,1
УФО	70	395,1	79,4
СФО	163	1304,2	268,3
ДФО	35	240,7	42,2

## Конъюнктура рынков зерна, муки и масличного рынка 24-28 мая 2010 г.

(материалы предоставлены ООО «ПроЗерно»)  
ООО «ПроЗерно» - официальный информационный партнер РЗС

### Средние цены на зерно на 28 мая 2010 г., EXW Европейская Россия (индекс WJ)

Товар	07.05.10	14.05.10	21.05.10	28.05.10	последнее изменение
Пшеница 3 класса (клейковина 23%)	3 600р.	3 625р.	3 710р.	3 735р.	25р.
то же \$/t	\$118,6	\$118,1	\$120,2	\$121,5	\$1,3
Пшеница 4 класса	3 350р.	3 405р.	3 520р.	3 535р.	15р.
то же \$/t	\$110,3	\$110,9	\$114,0	\$115,0	\$1,0
Продовольственная рожь	2 060р.	2 060р.	2 075р.	2 080р.	5р.
то же \$/t	\$67,9	\$67,1	\$67,2	\$67,7	\$0,5
Фуражная пшеница	3 055р.	3 080р.	3 150р.	3 185р.	35р.
то же \$/t	\$100,6	\$100,3	\$102,0	\$103,6	\$1,6
Фуражный ячмень	2 280р.	2 305р.	2 315р.	2 330р.	15р.
то же \$/t	\$75,1	\$75,1	\$75,0	\$75,8	\$0,8

- Цены на **пшеницу 3 класса** продолжили слабый рост в Поволжье и Черноземье, на Урале рост цен оказался существенным, а в остальных регионах цены оставались стабильными или слабо выросли;
- Цены на **пшеницу 4 класса** также выросли заметно на Урале и умеренно в Центре и Черноземье, а в остальных регионах оставались стабильными;
- Цены на **пшеницу 5 класса** ровно и умеренно выросли всех регионах России, в Поволжье активнее других регионов;
- Цены на **фуражный ячмень** выросли в Черноземье, очень незначительно на Юге, в остальных регионах или оставались без изменений, или снизились – Поволжье и Сибирь;
- Цены на **продовольственную рожь** в целом оставались стабильными, незначительно выросли только в Поволжье;
- Цены на **кукурузу** оставались стабильными, при небольшом подъеме в Черноземье.

### Средние цены на муку на 28 мая 2010 г., EXW Европейская Россия (индекс WJ)

Товар	07.05.10	14.05.10	21.05.10	28.05.10	последнее изменение
Пшеничная мука высшего сорта	6 140р.	6 125р.	6 180р.	6 315р.	135р.
то же \$/t	\$202,2	\$199,5	\$200,2	\$205,4	\$5,3
Пшеничная мука 1 сорта	5 150р.	5 135р.	5 260р.	5 430р.	170р.
то же \$/t	\$169,6	\$167,3	\$170,4	\$176,6	\$6,3
Пшеничная мука 2 сорта	4 110р.	4 110р.	4 150р.	4 160р.	10р.



Товар	07.05.10	14.05.10	21.05.10	28.05.10	последнее изменение
то же \$/t	\$135,4	\$133,9	\$134,4	\$135,3	\$0,9
Ржаная обдирная мука	3 385р.	3 385р.	3 435р.	3 495р.	60р.
то же \$/t	\$111,5	\$110,3	\$111,3	\$113,7	\$2,4



**Средние цены на подсолнечник и подсолнечное масло на 28 мая 2010 г.,  
EXW Европейская Россия (индекс WJ)**

Товар	07.05.10	14.05.10	21.05.10	28.05.10	последнее изменение
Подсолнечник	11 130р.	11 085р.	11 110р.	11 170р.	60р.
то же \$/t	\$366,6	\$361,1	\$359,8	\$363,4	\$3,5
Сырое подсолнечное масло нерафинированное	24 600р.	24 355р.	24 270р.	24 520р.	250р.
то же \$/t	\$810	\$793	\$786	\$798	\$12



**Динамика цен на зерно и муку по экономическим зонам**  
(материал подготовлен информационно-аналитическим Департаментом РЗС  
на основании данных ООО "ПроЗерно")

**Средние цены на зерно, руб/т, EXW, по округам на 28 мая 2010 г.**

Регион	Продовольственное зерно						Фуражное зерно			
	Пшеница 3 класса		Пшеница 4 класса		Рожь Гр.А		Фуражная пшеница		Фуражный ячмень	
	28.05	Измене ния *	28.05	Измене ния	28.05	Измене ния	28.05	Измене ния	28.05	Измене ния
Центральный район	3 592	+9	3 417	+34	2 217	0	3 000	+17	2 150	0
Центральное Черноземье	3 485	+25	3 265	+35	2 130	0	3 085	+15	2 155	+60
Северный Кавказ	4 458	+8	4 333	0	-	-	3 708	+41	2 783	+16
Поволжье	3 408	+58	3 133	0	1 893	+7	2 950	+67	2 225	-17
Южный Урал И Зауралье	3 063	+75	2 750	+50	1 725	0	2 513	+38	2 094	+6
Западная Сибирь	2 717	+9	2 133	0	1 658	-9	1 950	+25	1 833	-9

\* Изменения указаны за прошедшую неделю

**Центральный район, руб./тонна, EXW**

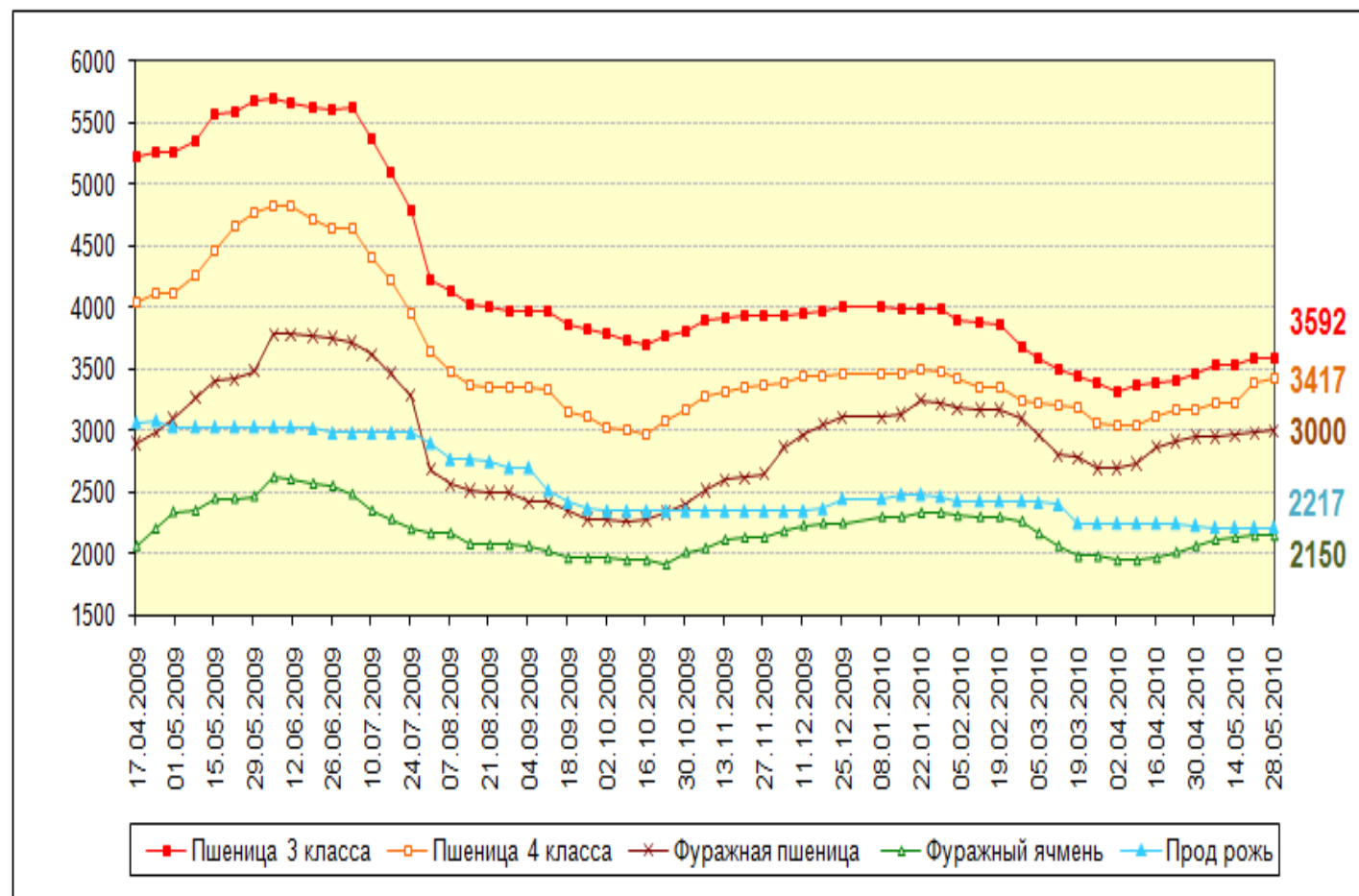

### Цены продаж муки ГОСТ в регионах России, руб/т, EXW

Регион	Мука в/с		Мука 1/с		Мука 2/с		Мука ржаная обдирная	
	28.05	Измене ния *	28.05	Измене ния	28.05	Измене ния	28.05	Измене ния
Москва и область	6500-7000	0	5500-6000	0	4500-4700	0	3750-4000	+50
Центральный район	6 200	+83	5 333	+119	4 433	0	3 575	+108
Центральное Черноземье	6 233	+247	5 183	+233	4 020	+20	3 450	+67
Северный Кавказ	6 625	+100	6 075	+175	3 825	+25	-	-
Поволжье	6 200	+100	5 140	+160	4 367	0	3 460	0
Западная Сибирь	5 900	0	4 650	0	3 467	0	3 650	-50

*\*Изменения указаны за неделю*

### Итоги биржевых торгов фьючерсами на зерно на НТБ за май 2010 г. (на условиях EXW без учета НДС, руб./т)

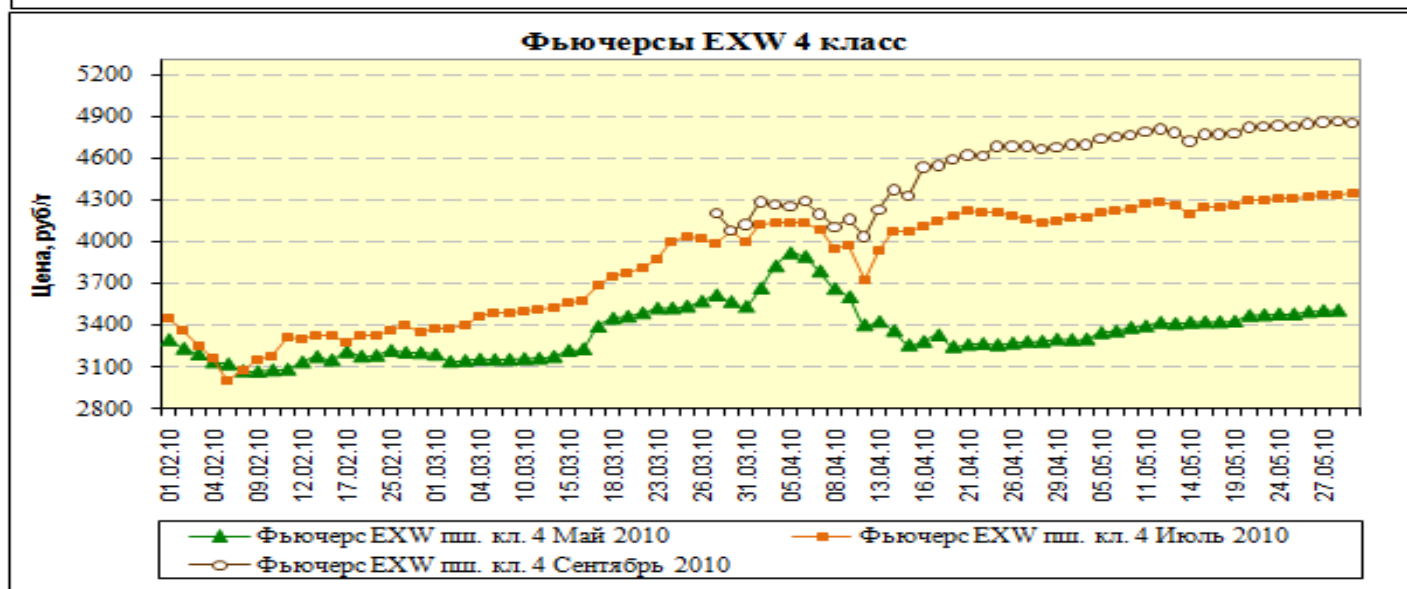
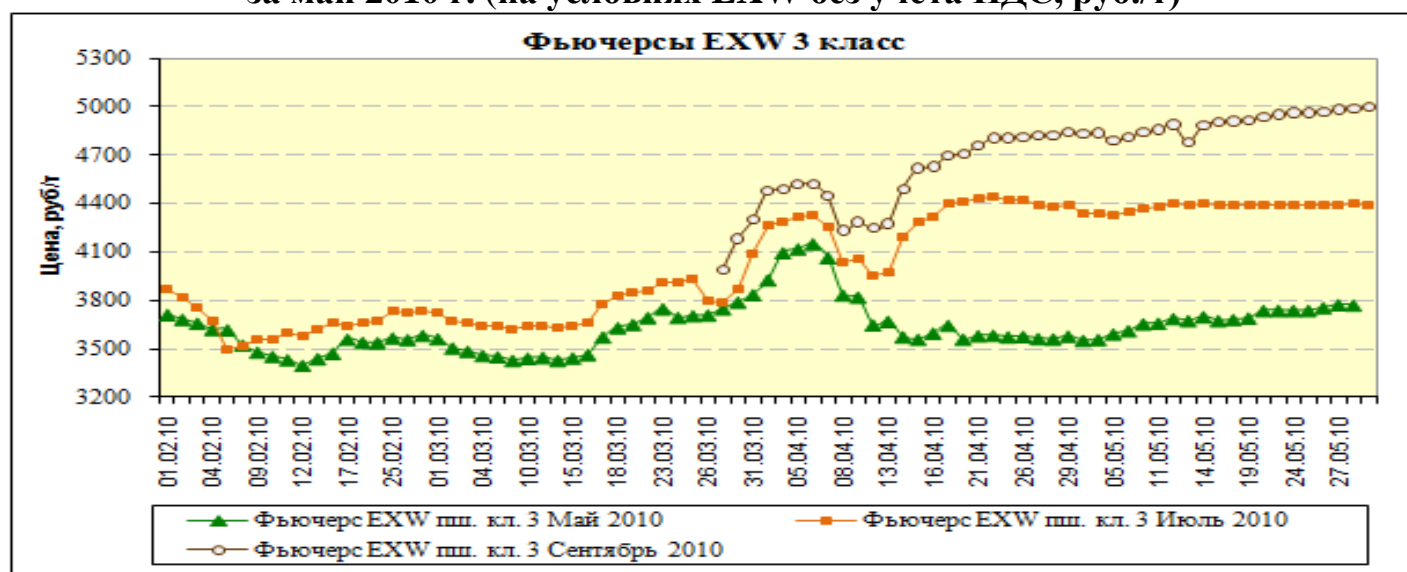

Наименование инструмента	04.05.2010	11.05.2010	17.05.2010	24.05.2010	31.05.2010
Фьючерс EXW пш. кл. 3 Май 2010	3559	3659	3676	3738	-
Фьючерс EXW пш. кл. 3 Июль 2010	4343	4376	4391	4395	4393
Фьючерс EXW пш. кл. 3 Сентябрь 2010	4838	4857	4908	4963	4996
Фьючерс EXW пш. кл. 3 Ноябрь 2010	-	-	-	-	5184
Фьючерс EXW пш. кл. 4 Май 2010	3299	3393	3422	3479	-
Фьючерс EXW пш. кл. 4 Июль 2010	4174	4267	4247	4308	4343
Фьючерс EXW пш. кл. 4 Сентябрь 2010	4698	4791	4771	4831	4855
Фьючерс EXW пш. кл. 4 Ноябрь 2010	-	-	-	-	5041

## ОБЗОР МИРОВОГО РЫНКА ЗЕРНА

### Состояние зернового рынка Украины

(Материалы подготовлены информационно-аналитическим Департаментом РЗС по данным Госкомстата Украины, Государственной таможенной службы Украины, Министерства аграрной политики Украины)

#### О наличии зерновых на 1 мая 2010 г.

По данным Госкомстата Украины, по состоянию на 1 мая 2010 г. в сельскохозяйственных предприятиях (кроме малых) и предприятиях, которые осуществляют хранение и переработку зерновых культур, в наличии имелось 7,7 млн. тонн зерна, что на 28% меньше, чем на 1 мая 2009 г. В т.ч. имелось в наличии 3,8 млн. тонн пшеницы, 1,5 млн. тонн ячменя, 1,4 млн. тонн кукурузы, 0,5 млн. тонн ржи. Из общего количества зерна, непосредственно в аграрных предприятиях хранилось 3,4 млн. тонн зерна (на 23% меньше), в т.ч. 1,3 млн. тонн пшеницы, 0,8 млн. тонн ячменя, 0,7 млн. тонн кукурузы, 0,1 млн. тонн ржи. Предприятия, занимающиеся хранением и переработкой зерна, имели в наличии 4,3 млн. тонн зерна (на 32% меньше), в т.ч. на предприятиях, которые занимаются хранением зерна, - 2,6 млн. тонн (на 37% меньше).

Запасы семян подсолнечника составляли 2,1 млн. тонн (на 8% больше, чем на 1 мая 2009 г.), из них непосредственно в аграрных предприятиях (кроме малых) хранилось 0,6 млн. тонн (на 11% меньше) и в предприятиях, которые осуществляют его переработку и хранение, - 1,5 млн. тонн (на 17% больше, чем в прошлом году).

#### Урожай 2010 г.

По состоянию на 28 мая 2010 г., в Украине яровыми зерновыми и зернобобовыми культурами засеяно более 7,37 млн. га, или 97% от плана. К отчетной дате кукурузой засеяно почти 2,68 млн. га. (99% от плана). В том числе посеяно проса 82 тыс. га, или 64% от плана, гречихи - 187 тыс. га (75% от плана) Подсолнечником аграрии засеяли более 3,76 млн. га (101%). Соей засеяно почти 900 тыс. га (103%). По состоянию на 28 мая 2009 г. в Украине яровые были посеяны на площади 7,49 млн. га. (101%).

По информации Минагрополитики Украины, на 27 мая 2010 г. всходы озимых культур на зерно сохранились на площади 7895,9 тыс. га, что составляет 92,3% от общей посевной площади (8557 тыс. га). Так, всходы озимой пшеницы и тритикале сохранились на площади 6132,4 тыс. га (92,0% к площади сева), ржи – на 292,1 тыс. га (97,1%), ячменя – на 1468,6 тыс. га (92,5%). Всходы озимого рапса сохранились на 62,3% посевной площади, или 882,8 тыс. га.

На отчетную дату в хорошем и удовлетворительном состоянии находилось 88,3% посевов озимых культур, в т.ч. пшеницы и тритикале – 87,9%, ржи – 91,3%, ячменя – 89,4%; посевов рапса – 84,5%.

В целом по стране всходы озимых зерновых культур погибли на площади 661,1 тыс. га, что составляет 7,7% посевных площадей. В частности, по регионам зафиксированы наибольшие площади гибели посевов озимых пшеницы и тритикале: в Харьковской области – 42,3%, Полтавской – 42,2%; ячменя: в Харьковской – 91,0%, Полтавской – 75,0%, Черниговской – 48,3%, Луганской – 45,3%, Киевской – 42,4%, Сумской – 33,3%.

Всходы посевов озимого рапса погибли на площади 535,1 тыс. га, что составляет 37,7% посевных площадей, в частности: в Харьковской области – 100,0%, Полтавской – 80,3%, Киевской – 78,7%,



Винницкой – 72,9%, Луганской – 69,6%, Житомирской – 55,4%, Хмельницкой – 49,8%, Черниговской – 49,7%, Сумской – 46,4%.

### Экспорт зерна и муки.

Согласно официальным данным таможенной статистики, экспорт **зерновых и зернобобовых** из Украины в апреле 2010 г. составил 1,2 млн. тонн (в марте 2010 г. – 1,57 млн. тонн, в апреле 2009 г. – 2,2 млн. тонн). Основу экспорта составили пшеница (29% от общего объема), ячмень (48%) и кукуруза (22%). Таким образом, за июль 2009 – апрель 2010 из Украины было вывезено 19,41 млн. тонн зерна.

В апреле объем экспорта **пшеницы** из Украины составил 340,9 тыс. тонн против 561,9 тыс. тонн, вывезенных месяцем ранее. При этом средняя цена по экспортным контрактам снизилась с 160 до 158 \$/т. Крупнейшими покупателями украинской пшеницы в отчетном месяце были Тунис, Филиппины, Египет, Эфиопия, Израиль. За июль 2009 – апрель 2010 из Украины было экспортировано 8,7 млн. тонн пшеницы.

В апреле текущего года экспорт **ячменя** из Украины составил 561,4 тыс. тонн (в марте 2010 г. – 493,5 тыс. тонн). Средняя цена по экспортным контрактам составила 133 \$/т. Первое место среди покупателей ячменя по-прежнему принадлежит Саудовской Аравии, которая закупила 474,9 тыс. тонн зерна. Всего за период июль 2009 – апрель 2010 г. из Украины было вывезено 5,6 млн. тонн ячменя.

Экспорт **пшеничной муки** из Украины в апреле составил 7,7 тыс. тонн против 14 тыс. тонн в марте текущего года. Средняя контрактная цена при этом составила 223 \$/т (в марте - 231 \$/т). Крупнейшими покупателями данной продукции явились Индонезия и Молдавия.

### Экспорт зерновых и муки из Украины, тыс. тонн

	июл.09	авг.09	сен.09	окт.09	ноя.09	дек.09	январ.10	фев.10	мар.10	апр.10	2009/10 МГ
зерновых	1700	2200	2600	2400	2300	2500	1670	1270	1570	1200	19410
пшеницы	626,7	1164,7	1832,1	1248,7	949,4	1057,1	611,2	325,0	561,9	340,9	8717,7
пшеничной муки	12,4	13,6	8,5	9,0	10,8	8,4	7,0	12,2	14,0	7,7	103,6

### Экспорт зерновых и муки из Украины в 2009-2010 гг., тыс. тонн

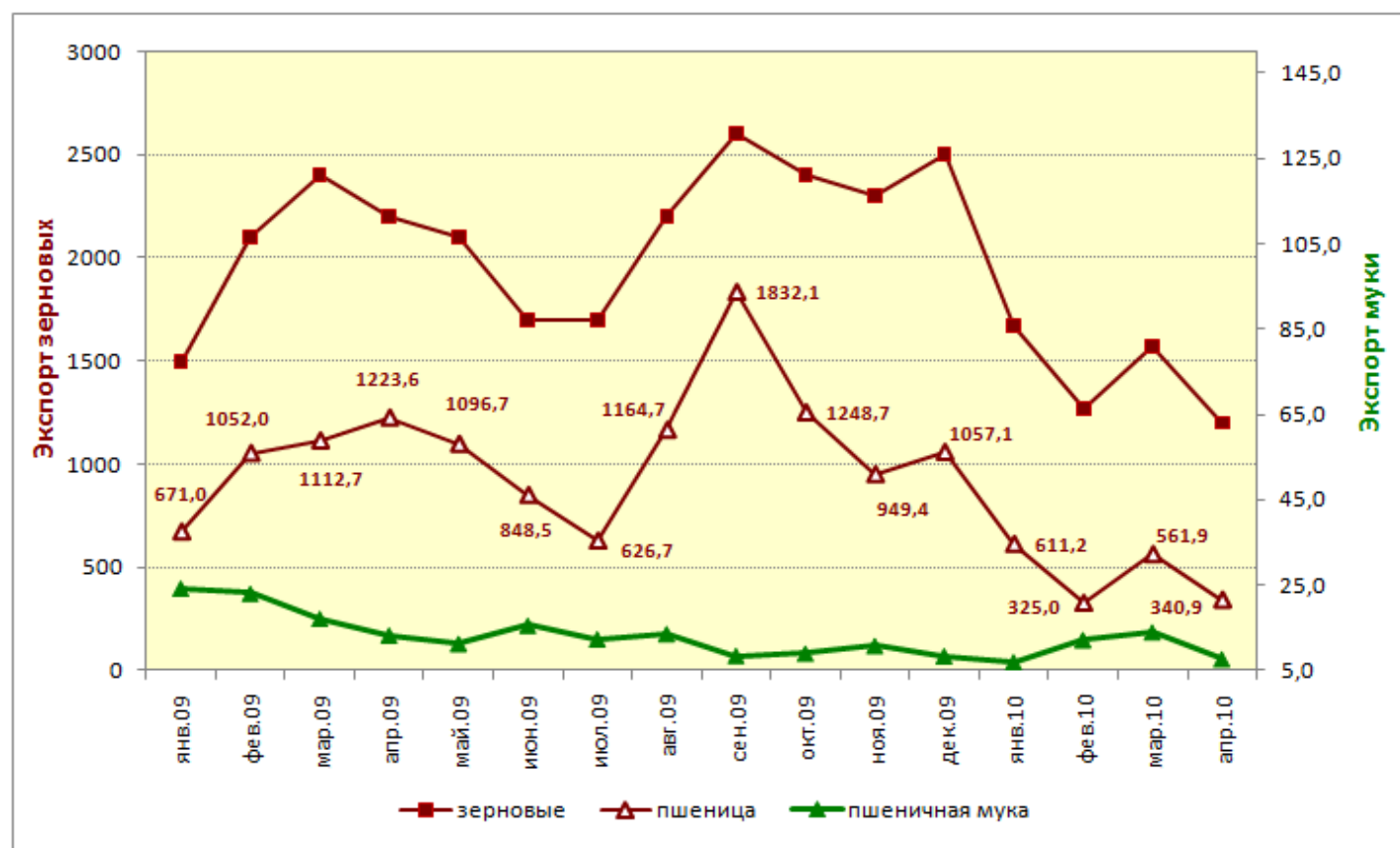

**Экспорт пшеницы из Украины по странам  
в апреле 2010 г.**

Страна	Объем, тыс. т	Цена, \$/т
Всего	340,9	158
Тунис	109,6	161
Филиппины	67,7	151
Египет	62,9	165
Эфиопия	32,5	159
Израиль	23,1	139
Вьетнам	17,6	165
Ливия	10,3	150
Великоб-я	7,4	155
Тайвань	5,1	177
Малайзия	1,6	167
Другие	3,1	

**Страны-импортеры украинской пшеницы  
в апреле 2010 г.**

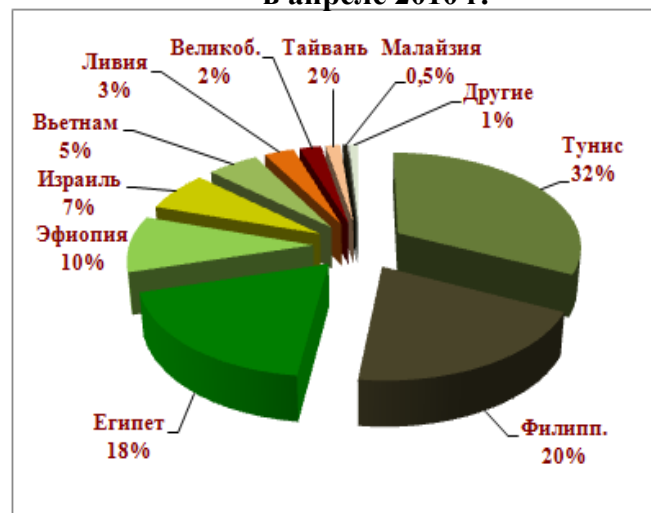

**Рейтинг 10 крупнейших импортеров  
украинской пшеницы в 2009/10 МГ**

Страна	Объем, тыс. т
Всего	8 717,7
Бангладеш	1383,1
Южная Корея	1280,4
Испания	782,5
Тунис	707,3
Кения	594,7
Египет	529,0
Израиль	456,1
Иран	235,2
Вьетнам	205,9
Иордания	205,0
Другие	2338,5

**Страны-импортеры украинской  
пшеницы в 2009/10 МГ**

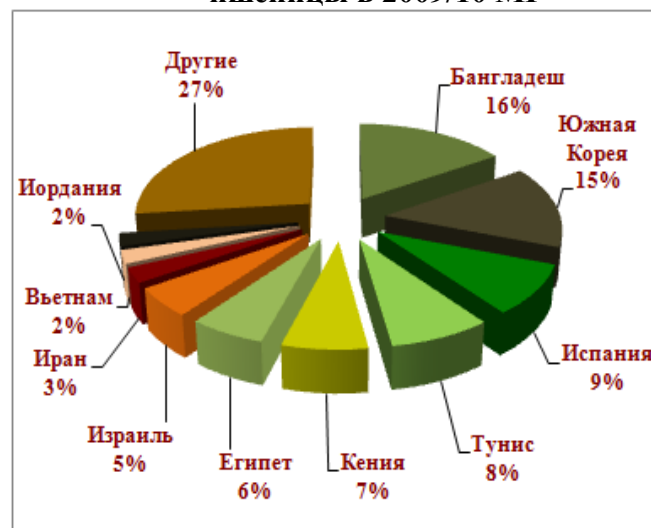

**Экспорт ячменя из РФ по странам в апреле 2010 г.**

Страна	Объем, тыс. т	Цена, \$/т
Всего	561,4	133
Сауд.Аравия	474,9	133
Иордания	62	129
Вьетнам	8,4	168
Израиль	7,8	111
Швейцария	4,0	126
Оман	1,1	130
Пакистан	1,0	165
Узбекистан	1,0	150
Грузия	0,7	116
ОАЭ	0,3	148
Другие	0,2	

**Страны-импортеры украинского ячменя  
в апреле 2010 г.**





**Экспорт пшеничной муки из Украины по странам в апреле 2010 г.**

Страна	Объем, тыс. т	Цена, \$/т
Всего	7,7	223
Индонезия	3,1	210
Молдавия	1,5	244
ОАЭ	0,7	228
Грузия	0,6	230
Сьерра-Леоне	0,5	192
ЦАР	0,4	219
Израиль	0,3	261
Малайзия	0,2	210
Джибути	0,1	225
Тайланд	0,1	290
Другие	0,2	

**Страны-импортеры украинской пшеничной муки в апреле 2010 г.**

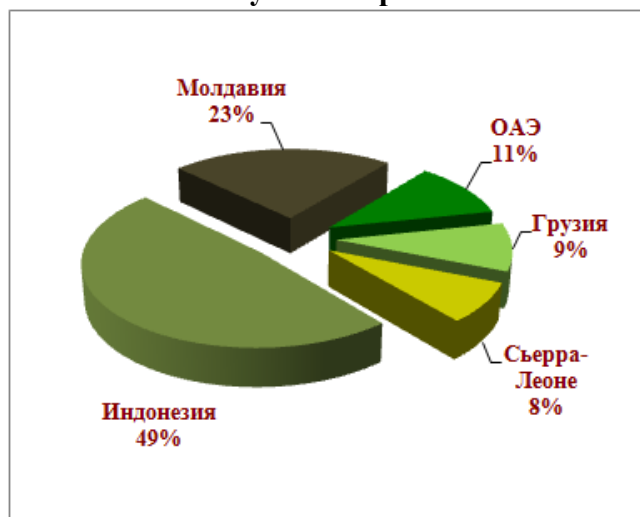

**Рейтинг 10 крупнейших импортеров украинской пшеничной муки в 2009/10 МГ**

Страна	Объем, тыс. т
Всего	103,6
Молдавия	42,5
Индонезия	15,2
ОАЭ	6,5
Израиль	5,2
Грузия	4,7
Афганистан	3,2
Филиппины	2,8
Мадагаскар	2,2
Туркменистан	1,6
Малайзия	1,4
Другие	18,3

**Страны-импортеры украинской пшеничной муки в 2009/10 МГ**



**Динамика экспорта украинской пшеницы по странам, тыс. тонн**

Страна	2004/05	2005/06	2006/07	2007/08	2008/09
Испания	1 135	709	421	31	2 882
Южная Корея	108	405	25	0	1 228
Филиппины	145	199	38	0	1 134
Египет	187	307	439	76	1 126
Бангладеш	82	318	190	53	1 125
Израиль	470	648	497	156	853
Тунис	436	363	232	100	455
Италия	478	402	95	65	354
Иордания	34	157	0	99	351
Кения	10	242	141	38	237
Ливия	21	188	11	13	218
Португалия	0	0	0	0	210
Пакистан	0	0	0	28	201
Турция	13	0	28	46	193
Иран	0	0	0	0	192
Нидерланды	7	10	0	3	187

Страна	2004/05	2005/06	2006/07	2007/08	2008/09
Сирия	23	94	35	14	144
Алжир	147	322	14	0	119
Джибути	0	21	0	0	118
Марокко	144	320	4	0	114
Другие	936	1 725	1 162	188	1 273
Всего	4 377	6 427	3 330	911	12 715

**Динамика экспорта украинского ячменя по странам, тыс. тонн**

Страна	2004/05	2005/06	2006/07	2007/08	2008/09
Саудовская Аравия	1 806	2 254	3 466	520	2 555
Иран	433	388	109	48	1 277
Сирия	428	288	215	86	834
Иордания	499	543	222	99	312
Израиль	372	83	157	44	229
Кувейт	0	0	137	0	123
Кипр	6	27	3	74	121
Ливия	215	71	151	3	120
Тунис	195	82	213	43	105
Катар	0	0	0	0	98
ОАЭ	0	0	39	0	84
Алжир	39	18	62	0	77
Нидерланды	0	0	10	0	57
Швейцария	0	2	0	6	51
Казахстан	2	0	0	0	51
Марокко	93	46	68	14	48
Великобритания	8	55	177	7	44
Ливан	25	5	0	6	39
Оман	0	0	0	0	34
Испания	0	0	0	0	34
Турция	3	0	0	51	26
Беларусь	6	6	24	9	6
Венгрия	101	27	0	0	0
Япония	0	60	0	0	0
Другие	85	6	49	36	43
Всего	4 315	3 959	5 103	1 045	6 371

**Импорт зерна.**

Импорт **зерновых** в Украину в апреле 2010 г. составил 18,4 тыс. тонн, что на 22% больше, чем в марте текущего года. Основу импорта по итогам отчетного месяца составили рис (37% от общего объема) и кукуруза (61%). Таким образом, за июль 2009 – апрель 2010 г. в Украину было импортировано 95,1 тыс. тонн зерна, что на 26 % выше аналогичного показателя прошлого МГ.

Цены на украинскую пшеницу 3 класса, \$/т

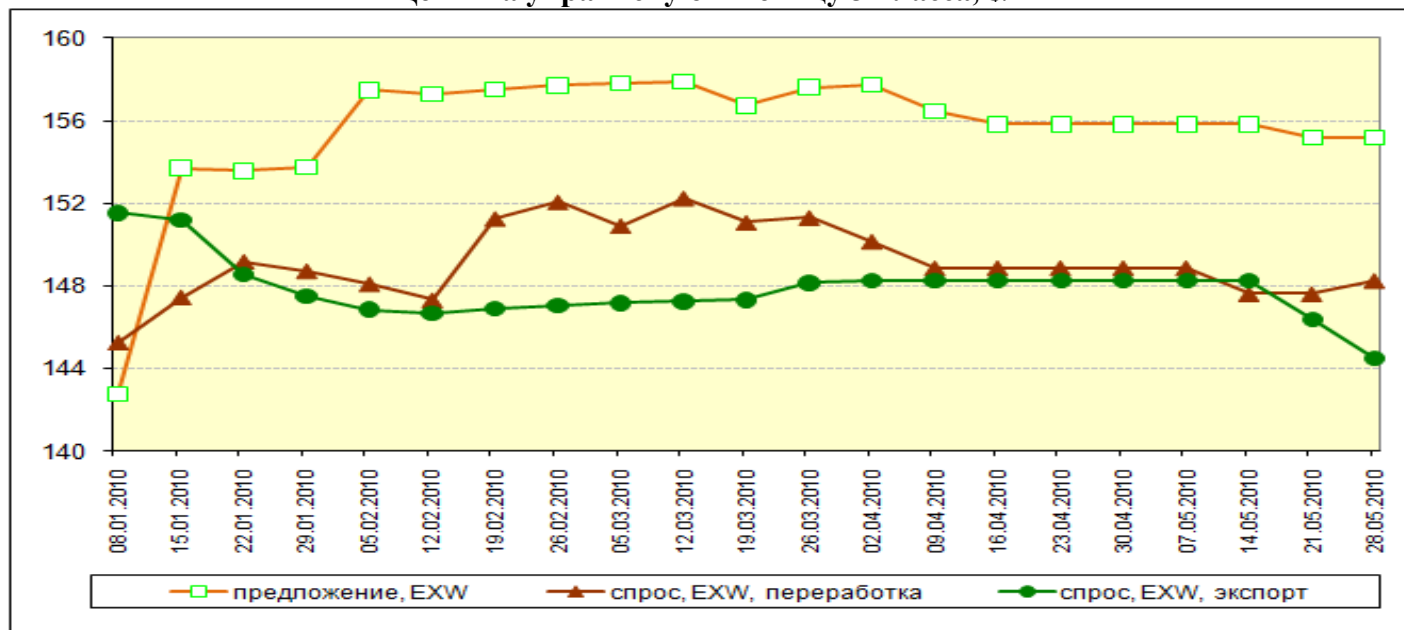

Цены на украинский фуражный ячмень, \$/т

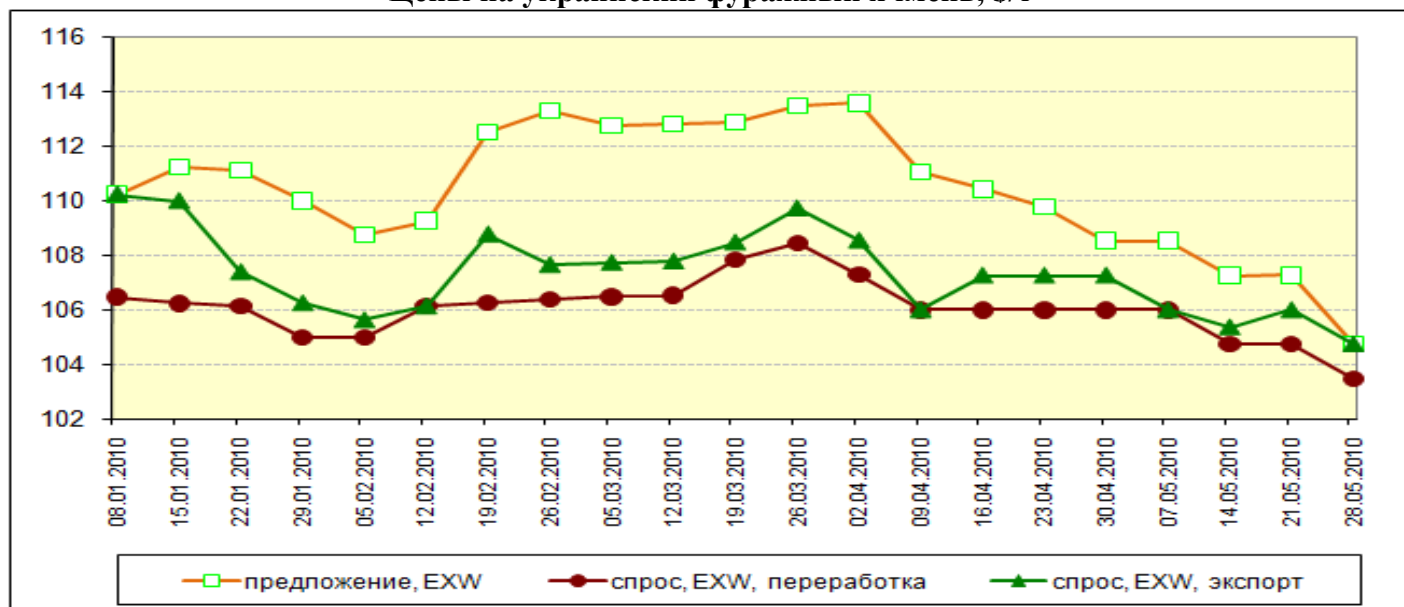

Цены на украинскую фуражную кукурузу, \$/т

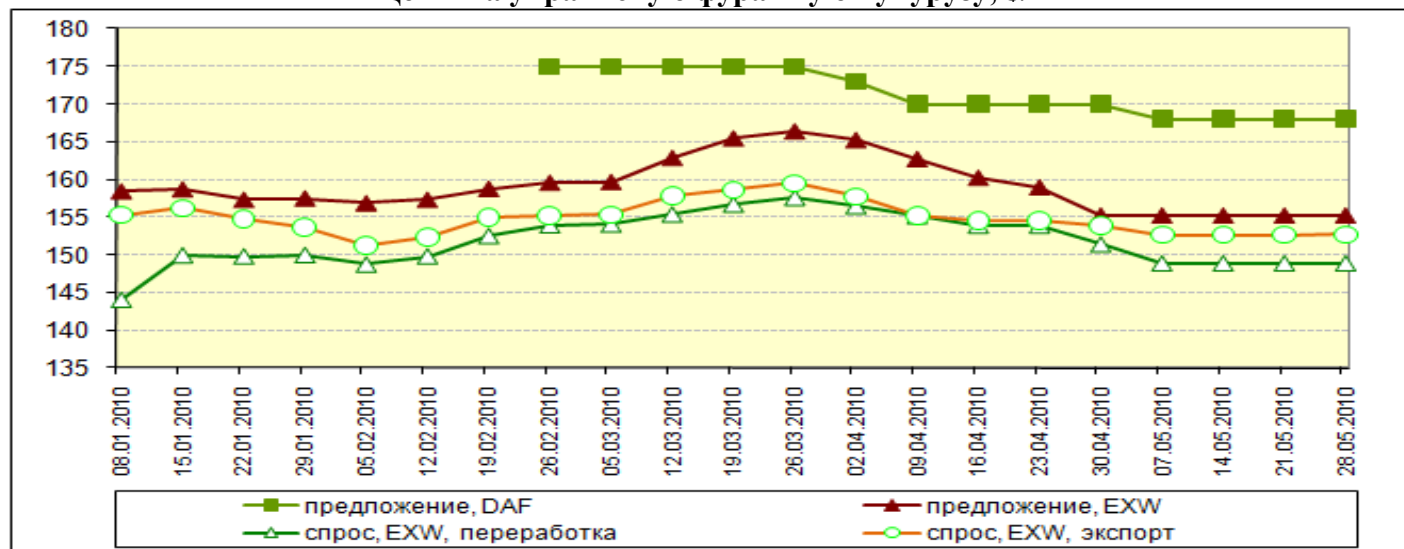

# Состояние зернового рынка Казахстана

(Материалы подготовлены информационно-аналитическим Департаментом РЗС по данным Агентства Республики Казахстан по статистике, Комитета таможенного контроля Министерства финансов Республики Казахстан)

## Наличие зерновых и бобовых (на зерно) культур по видам культур в Республике Казахстан на 1 мая 2010 года, тонн

	Всего	в том числе			
		в сельскохоз. предприятиях	в крестьянских (фермерских) хозяйствах	в хлебоприемных пунктах и элеваторах	на мелькомбинатах и др. предприятиях
Всего зерновые и бобовые (на зерно)	11 786 071	3 351 846	1 274 289	6 328 976	830 960
на продовольствие	8 688 284	1 393 343	553 546	5 943 037	798 358
на семена	2 242 399	1 601 380	602 312	37 167	1 540
на фураж	855 388	357 123	118 431	348 772	31 062
Пшеница	10 489 953	2 642 052	1 078 321	5 982 873	786 707
на продовольствие	8 295 347	1 142 508	519 686	5 851 574	781 579
на семена	1 966 831	1 412 920	520 397	31 980	1 534
на фураж	227 775	86 624	38 238	99 319	3 594
Кукуруза	14 260	8 936	3 569	1 183	572
на продовольствие	757	559	-	198	-
на семена	2 957	1 295	677	985	-
на фураж	10 546	7 082	2 892	-	572
Рис	98 931	58 635	10 222	29 464	610
на продовольствие	69 972	35 816	5 656	27 890	610
на семена	28 003	21 865	4 564	1 574	-
на фураж	956	954	2	-	-
Ячмень	1 016 061	534 096	146 096	297 188	38 681
на продовольствие	262 893	179 273	19 071	52 294	12 255
на семена	203 279	135 410	65 593	2 276	-
на фураж	549 889	219 413	61 432	242 618	26 426
Рожь	27 051	12 293	4 700	7 986	2 072
на продовольствие	21 333	10 290	2 265	6 706	2 072
на семена	2 114	1 019	989	106	-
на фураж	3 604	984	1 446	1 174	-

### Экспорт зерна и муки.

Согласно данным КТК МФ РК, в марте 2010 года экспорт **зерновых** составил 419,3 тыс. тонн, что на 4,7% больше, чем в феврале 2010 года. В марте прошлого года было экспортировано 214,7 тыс. тонн зерновых. В структуре экспорта основная доля традиционно принадлежала пшенице (97%). За март 2010 г. из Казахстана было экспортировано 408,1 тыс. тонн **пшеницы**, что больше на 6,3% в сравнении с февралем 2010 года, и в 2,5 раза больше относительно марта прошлого года. Основными покупателями стали Азербайджан, Египет. Средняя цена экспортных контрактов составила 153 \$/т против 156 \$/т в феврале 2010 г. За июль 2009 – март 2010 из страны было экспортировано 2,89 млн. тонн пшеницы.

Экспорт **пшеничной муки** в феврале текущего года составил 148,6 тыс. тонн (в феврале 2010 г. – 184,9 тыс. тонн, в марте 2009 г. - 96,4 тыс. тонн). Основными покупателями пшеничной муки в отчетном месяце стали Узбекистан, Афганистан и Таджикистан. Всего за июль 2009 –март 2010 было экспортировано 1812,5 тыс. тонн пшеничной муки.

### Экспорт зерновых и муки из Республики Казахстан, тыс. тонн

	июл.09	авг.09	сен.09	окт.09	ноя.09	дек.09	январ.10	февр.10	март.10	2009/10 МГ
зерновых	222,9	230,1	267,0	346,5	351,6	474,2	432,8	400,7	419,3	3145,1
пшеницы	211,8	211	214,3	304,0	304,1	459,5	393,2	384,1	408,1	2890,1
пшеничной муки	142,6	148,8	214,2	268,8	302,7	246,4	155,4	184,9	148,6	1812,5

### Экспорт зерновых и муки из Республики Казахстан в 2009-2010 гг., тыс. тонн

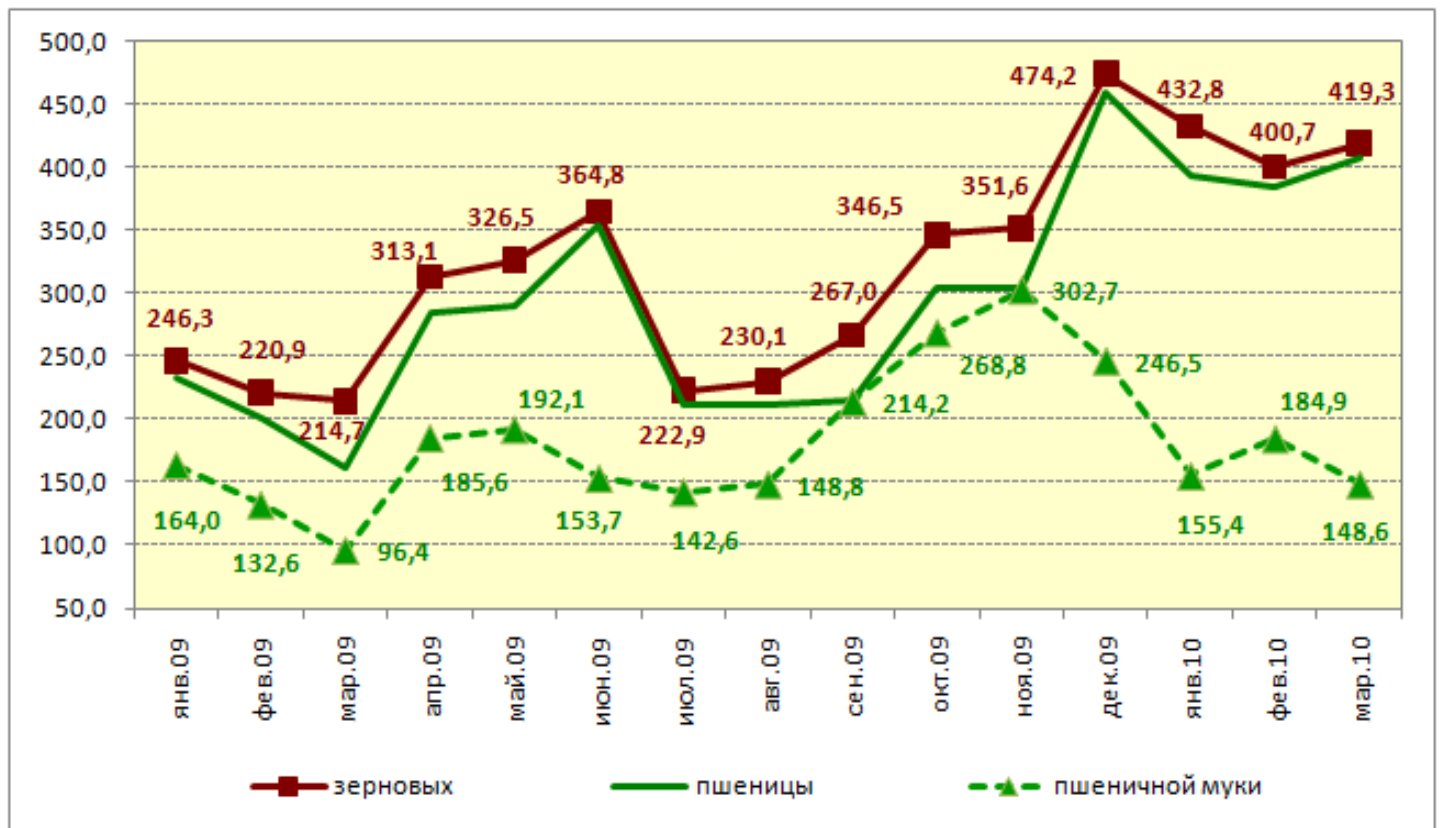

### Экспорт пшеницы из Казахстана по странам в марте 2010 г.

Страна	Объем, тыс. т	Цена, \$/т
Всего	408,1	153
Иран	102,2	176
Азербайджан	73,3	148
Египет	66,0	142
Таджикистан	40,9	130
Кыргызстан	39,3	128
Россия	18,9	156
Турция	17,6	177
Узбекистан	14,3	130
Афганистан	10,6	152
Грузия	7,3	108
Другие	17,8	

### Страны-импортеры казахстанской пшеницы в марте 2010 г.



### Рейтинг 10 крупнейших импортеров казахстанской пшеницы в 2009/10 МГ

Страна	Объем, тыс. т
Всего	2890,1
Иран	645,3
Азербайджан	462,7
Турция	428,4
Таджикистан	309,9
Кыргызстан	239,2
Афганистан	152,9
Узбекистан	148,6
Грузия	104,2
Россия	92,3
Египет	66,0
Другие	240,6

### Страны-импортеры казахстанской пшеницы в 2009/10 МГ

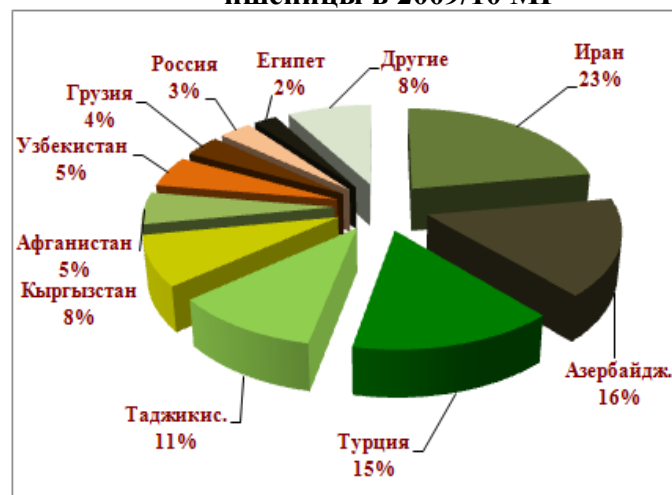

### Экспорт пшеничной муки из Казахстана по странам в марте 2010 г.

Страна	Объем, тыс. т	Цена, \$/т
Всего	148,6	199
Узбекистан	83,7	194
Афганистан	34,8	206
Таджикистан	22,1	191
Туркменистан	5,3	247
Кыргызстан	1,3	239
Монголия	0,9	280
Россия	0,2	228
Китай	0,1	190
ОАЭ	0,1	331
Ирак	0,1	340
Другие	0	

### Страны-импортеры казахстанской пшеничной муки в марте 2010 г.

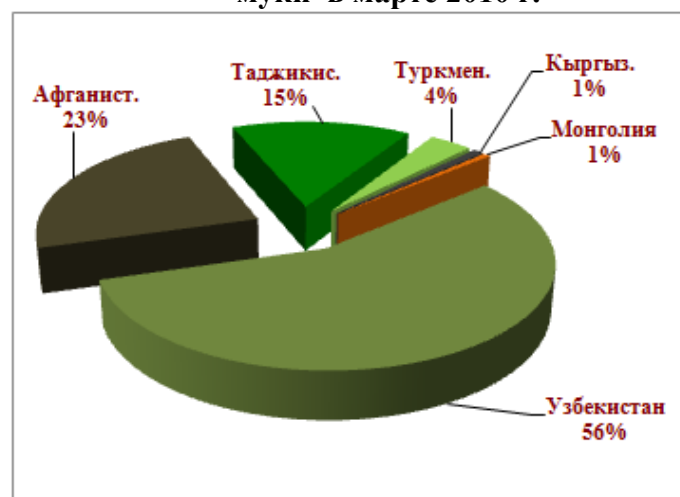

### Рейтинг 3 крупнейших импортеров казахстанской пшеничной муки в 2009/10 МГ

Страна	Объем, тыс. т
Всего	1812,6
Узбекистан	783,3
Афганистан	724,6
Таджикистан	264,9
Другие	39,8

### Страны-импортеры казахстанской пшеничной муки в 2009/10 МГ

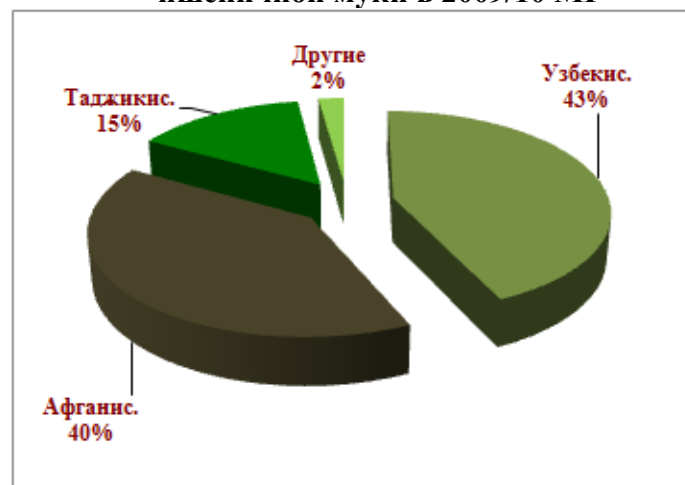

### Импорт зерна.

Согласно официальным данным таможенной статистики, в марте 2010 года было импортировано 3,5 тыс. тонн зерновых культур, или на 20,2% меньше по сравнению с февралем текущего года. В структуре импорта основная доля принадлежала рису (76%). Импорт риса в Казахстан в марте 2010 года составил 2,7 тыс. тонн. Основным поставщиком риса стала Россия, откуда было ввезено 2,5 тыс. тонн.



# Цены на зерно и продукты его переработки в Казахстане (еженедельный бюллетень по состоянию на 24.05.2010 г.)

Подготовлено Союзом зернопереработчиков и хлебопеков Казахстана. Источник информации: прямой телефонный опрос работников отделов сбыта

Вид продукции	Цены производителей - отпускные оптовые (франко склад) в тенге за кг																Средняя цена тонны по РК \$/тыс.тен	`+/- % с прошлой недели
	ТОО "Концерн"Цесна - Астык"	ТОО "Зерновая индустрия"			ТОО "Рамазан" (Актобе)	ТОО "ВКМК" (Семипалатинск)	ТОО "АзияАгроФуд" (Шамолган)	ТОО "Агроцентр - Астана"	ТОО "Усть - Ка- меногорский к-т"	ТОО "Мамлютский мукомольный комби- нат" (Петропавловск)	ТОО "Алтын Дирмен" (Алматы)	Мельница Павлодарского ХБК	Мельница ТОО "Петропавловский ХБК" *	АО "KazBestGrain "	ТОО "Алтын-Дан" (Шимкент)	ТОО "Зар-Замин" (Тараз)		
		ОАО "Мелькомбинат" (Костанай)	ОАО "Желаевский к- т" (Уральск)	ОАО "Ново - Альджанский к- т" (Актобе)														
1	2	3	4	5	6	7	8	9	10	11	12	13	14	15	16	17	18	19
Зерно:																		
Цена закупа (Зкл) не выше,\$	102,5	95,25	116	108,3	95,6	114,3	115,6	-	-	81,61	121,1	115,66	-	88,7	117,4	90,0	104,77	-0,39
в тыс. тенге																	15,40	
Клейковина, %	23	23	24	23	23	23	25,5	-	-	27	25	28	-	23	25	23		
Мука:																		
высший сорт (весовая)	50	41	42	42	37	39,5	38	-	-	50,0	45	44	33	-	47,0	32,0	41,58	0,39
высший сорт (пакет 2кг.)	70	-	58	-	53	61	-	-	-	60,0	71	-	45	50	-	-	58,50	0,00
первый сорт (весовая)	36	31	34	32	30	28,5	33	-	29	49,1	32	40	-	32	35,0	26,0	33,40	0,45
первый сорт (пакет 2 кг.)	57	-	48	-	45	-	-	-	-	50,0	-	-	-	-	-	-	50,00	0,00
второй сорт (весовая)	30	29	30	29	26	23,5	30	-	-	-	30	36	-	-	27,0	18,0	28,05	0,68
"Казахстанская"	-	-	-	-	-	26	31,0	-	27,0	-	-	-	-	31	-	-	28,75	0,00
ржаная обдирная (весовая)	43	38	32	-	-	-		-	32	-	-	-	-		-	-	36,25	0,00
Крупка макаронная	0	-	-	-	-	-	-	-	-	-	-	-	-	-	-	-	0,00	0,00
овсяная	0	-	-	-	-	-	-	-	-	-	-	-	-		-	-	0,00	0,00
Блинная (фас. 1кг.)	142	-	-	-	150	-	-	-	-	-	-	-	-	-	-	-	146,00	0,00
Оладьевая (фас. 1кг.)	114	-	-	-	-	-	-	-	-	-	-	-	-	-	-	-	114,00	0,00
Элитная-Экстра (фас. 2кг.)	85	-	-	-	-	-	-	-	-	-	-	-	-	-	-	-	85,00	0,00
Крупа:																		
манная	75	-	90	-	90	-	-	-	-	-	-	-	-	-	-	-	85,00	0,00
пшеничная (и Полтавская)	0	-	-	-	-	-	-	-	-	-	-	-	-	-	-	-	0,00	0,00
пшено высший сорт	-	-	-	-	0	-	-	-	-	-	-	-	-	-	-	-	0,00	0,00
пшено первый сорт	-	-	-	-	0	-	-	-	-	-	-	-	-	-	-	-	0,00	0,00
Макароны:																		

короткорезанные весовые (в мешках 5-20 кг.)	106,7	84	80	-	80	58	-	-	-	-	58	-	-	-	-	-	77,78	0,00
длиннорезанные весовые (в мешках 10-20 кг.)	106,7	115	92	-	80	-	-	-	-	-	103	-	-	-	-	-	99,34	0,00
1	2	3	4	5	6	7	8	9	10	11	12	13	14	15	16	17	18	19
короткорезанные штучные (фасованные в пакеты)	124,3	115	86	-	90	61	-	-	-	-	106	-	-	-	-	-	97,04	0,00
длиннорезанные сплошные (фасованные в пакеты)	144	125	115	-	90	-	-	-	-	-	122	-	-	-	-	-	119,20	0,00
Отруби	0,3	1,5	4,3	2	7	5	5	-	5	2	-	4	0,9	6	4,5	5,50	3,79	-0,26
Комбикорма по заявкам	7,7-66,5					10,0 - 36,0												

**хлеб формовой**

Вид продукции	Цена оптовая (франко склад) в тенге за кг.																Средняя цена по РК	` +/- % с прошлой недели
	ТОО "Алматы-Нан"	ТОО "АзияАгроФуд" (Шамолган)	ТОО "Ақсайский ХБК" (Алматы)	ТОО Концерн "Цесна-Астык" (Астана)	ТОО "Он-Олга" (Астана)	ТОО "Кокше-Нан"	ТОО "Павлодарский ХБК"	ТОО "Петропавловский ХБК"	ТОО "Рамазан" (Актобе)	ТОО "Актобе Нан"	ТОО "Заман-групп" (Атырау)	ТОО "Хлебзавод №1" (Уральск, ЧП Исаев Х.Х.)	ТОО "Зар-Замин" (Тараз)	ТОО "Каравай" (Усть - Каменогорск)	"Ақсай-Нан Осқимен" (Усть - Каменогорск)			
1	2	3	4	5	6	7	8	9	10	11	12	13	14	15	16		17	18

**хлеб формовой**

из муки первого сорта	86,67	66,67	84,62	73,33	-	81,82	69,09	67	65	71,67	80	71,43	50	66,67	58,30		70,88	0,00
из муки второго сорта	66,67	-	-	76,67	-	80	-	-	47,69	-	-	69,33	-	70,00	-		68,39	0,00
Бородинский	111,1	-	117,5	142,5	-	105	105,7	122	82	102	130	85,71	-	125,00	117,5		112,27	0,00

**Примечания:** 1. Цены в бюллетене не являются основанием для заключения сделки, а только ориентируют при проведении исследования цен рынка предприятием.

2. Курс доллара США по данным Нацбанка РК - 1\$ =146,98 тенге = 31,07 р.р.; 1р.р. = 4,73 тенге.

3. Цены на зерно, не приведенные в таблице для ряда предприятий, означают: предприятие не закупает, так как имеет необходимый запас

4. "Концерн "Цесна-Астык" освоил короткорезанные макароны "Акмолинка" по цене 63 тенге за кг.

На этой неделе средняя цена продовольственного зерна пшеницы, за счет локальных изменений, продолжила понижающую тенденцию (-0,39 %). Цены на рынке пшеничной муки, за счет локальных изменений, по всем основным сортам, проявили легкую тенденцию к повышению (+ 0,39 - + 0,68 %). Крупа, макаронные изделия на этой неделе в цене не изменились. Отруби продолжили легкую понижающую тенденцию. Средние цены на отслеживаемые виды хлеба сохранились на прежнем уровне.

**Прогноз ситуации на мировом рынке зерна**  
(По данным ежемесячного отчета Минсельхоза США от 11.05.10.)

*Производство, потребление, переходящие запасы пшеницы в мире, тыс. тонн*

	2005/06	2006/07	2007/08	2008/09	2009/10	2010/11 май
<b>Производство</b>						
Аргентина	13 800	16 300	18 600	10 100	9 600	12 000
Австралия	25 173	10 822	13 569	21 420	22 500	22 000
Бразилия	4 873	2 234	3 825	5 880	4 940	5 500
Канада	25 748	25 265	20 054	28 611	26 500	24 500
Китай	97 445	108 466	109 298	112 464	114 500	112 000
Египет	8 184	8 274	8 275	7 977	8 523	8 600
ЕЭС-27	132 356	124 870	120 133	151 004	138 881	145 074
Индия	68 640	69 350	75 810	78 570	80 680	80 000
Иран	14 308	14 500	15 000	10 000	12 000	14 400
Казахстан	11 200	13 450	16 450	12 550	17 000	17 000
Пакистан	21 612	21 277	23 295	20 959	24 033	22 500
Российская Федерация	47 700	44 900	49 400	63 700	61 700	58 000
Турция	18 500	17 500	15 500	16 800	18 000	18 500
Украина	18 700	14 000	13 900	25 900	20 900	19 500
Узбекистан	5 800	5 850	6 200	6 000	6 200	6 200
Прочие	47 772	49 637	45 889	43 179	53 709	50 798
США	57 243	49 217	55 821	68 016	60 314	55 608
<b>Всего</b>	<b>619 054</b>	<b>595 912</b>	<b>611 019</b>	<b>683 130</b>	<b>679 980</b>	<b>672 180</b>
<b>Потребление</b>						
Алжир	7 750	7 850	8 050	8 300	8 550	8 750
Бразилия	10 450	10 300	10 300	10 700	11 000	11 100
Канада	8 242	8 986	6 787	8 027	8 600	8 600
Китай	101 500	102 000	106 000	105 500	105 000	103 800
Египет	14 700	15 300	15 800	17 200	17 600	18 000
ЕЭС-27	127 525	125 500	116 536	127 500	125 500	128 500
Индия	69 980	73 477	76 423	70 924	78 210	80 010
Иран	14 800	15 300	15 500	15 900	16 200	16 700
Казахстан	7 400	7 500	7 500	7 525	7 550	7 850
Марокко	6 800	7 200	7 225	7 450	8 000	8 200
Пакистан	20 100	21 700	22 400	22 800	23 200	23 600
Российская Федерация	38 400	36 400	37 650	38 900	42 000	45 200
Турция	16 100	16 650	16 800	16 900	17 400	17 900
Украина	12 500	11 700	12 300	11 900	12 600	12 600
Узбекистан	6 118	6 500	6 800	7 050	7 350	7 450
Прочие	122 578	121 259	118 824	125 076	130 331	132 853
США	31 320	30 940	28 614	34 291	31 926	32 822
<b>Всего</b>	<b>621 997</b>	<b>615 571</b>	<b>617 259</b>	<b>642 502</b>	<b>651 669</b>	<b>667 462</b>
<b>Переходящие запасы</b>						
Австралия	9 365	3 953	3 651	3 588	4 588	5 438
Канада	9 698	6 865	4 406	6 556	6 856	5 656
Китай	34 387	38 450	38 963	45 685	55 435	63 685
ЕЭС-27	23 384	14 075	12 343	18 269	17 650	18 224
Индия	2 000	4 500	5 800	13 430	16 100	16 290
Казахстан	3 763	1 647	2 445	1 882	3 907	5 632
Российская Федерация	5 454	4 231	3 869	10 479	12 829	8 279
Прочие	46 735	44 537	44 632	47 304	50 162	47 755
США	15 545	12 414	8 323	17 867	25 844	27 130
<b>Всего</b>	<b>150 331</b>	<b>130 672</b>	<b>124 432</b>	<b>165 060</b>	<b>193 371</b>	<b>198 089</b>

**Мировая торговля пшеницей, тыс. тонн**

	2005/06	2006/07	2007/08	2008/09	2009/10	2010/11 май
<b>Экспорт</b>						
Аргентина	8 385	12 231	10 246	8 627	4 500	7 000
Австралия	15 211	11 241	7 449	13 452	14 000	13 500
Канада	15 633	19 278	16 561	18 583	18 000	17 500
Китай	1 397	2 783	2 835	723	850	850
ЕЭС-27	15 701	13 816	12 271	25 318	20 000	22 000
Казахстан	3 817	8 089	8 181	5 701	7 500	7 500
Мексика	533	548	1 261	1 406	1 200	1 300
Российская Федерация	10 514	10 584	12 552	18 393	17 500	17 500
Турция	3 208	2 200	1 763	2 342	3 400	3 400
Украина	6 461	3 366	1 236	13 037	9 200	7 000
Прочие	5 977	6 433	7 980	8 189	7 674	6 632
США	27 252	25 041	34 328	27 295	23 500	24 500
<b>Всего</b>	<b>114 089</b>	<b>115 610</b>	<b>116 663</b>	<b>143 066</b>	<b>127 324</b>	<b>128 682</b>
<b>Импорт</b>						
Афганистан	500	1 400	2 300	3 800	2 000	2 000
Алжир	5 476	4 874	5 904	6 359	5 000	5 000
Бангладеш	2 034	1 731	1 555	2 882	3 200	3 000
Бразилия	5 631	7 743	7 076	6 762	6 500	6 300
Египет	7 771	7 300	7 700	9 900	9 300	9 300
ЕЭС-27	6 758	5 137	6 942	7 740	6 000	6 000
Индонезия	4 981	5 596	5 224	5 423	5 500	5 800
Иран	1 105	700	200	9 300	3 000	2 000
Ирак	4 996	2 892	3 414	3 869	4 000	4 000
Израиль	1 685	1 494	1 187	2 064	1 700	1 900
Япония	5 469	5 747	5 701	5 156	5 300	5 200
Южная Корея	3 884	3 439	3 092	3 371	4 200	3 600
Ливия	1 722	994	1 575	1 688	1 850	1 900
Мексика	3 549	3 610	3 136	3 341	2 900	3 100
Марокко	2 390	1 802	4 192	3 759	2 100	3 600
Нигерия	3 678	3 265	2 677	3 550	3 700	3 900
Перу	1 644	1 367	1 452	1 385	1 500	1 600
Филиппины	2 954	2 754	2 266	3 201	3 000	3 300
Саудовская Аравия	77	91	48	1 400	1 800	2 300
ЮАР	1 242	885	1 333	1 472	1 500	1 700
Тунис	1 263	1 433	2 372	1 772	1 300	1 700
Турция	64 000	1 778	2 192	3 577	3 100	2 800
Узбекистан	623	1 090	990	1 440	1 600	1 600
Вьетнам	1 181	1 292	1 066	1 018	1 500	1 700
Йемен	2 195	2 440	2 000	2 919	2 300	2 300
Прочие	38 918	41 362	38 057	42 458	40 224	40 082
США	2 299	3 394	3 012	3 460	3 250	3 000
<b>Всего</b>	<b>114 089</b>	<b>115 610</b>	<b>116 663</b>	<b>143 066</b>	<b>127 324</b>	<b>128 682</b>

**Производство, потребление и переходящие запасы ячменя, тыс. тонн**

	2005/06	2006/07	2007/08	2008/09	2009/10	2010/11 май
<b>Производство</b>						
Алжир	400	700	950	560	2 400	1 800
Аргентина	799	1 330	1 600	2 110	1 200	1 870
Австралия	9 483	4 257	7 160	7 997	8 300	7 600
Беларусь	1 800	1 350	1 700	2 200	1 650	2 000

	2005/06	2006/07	2007/08	2008/09	2009/10	2010/11 май
Канада	11 678	9 573	10 984	11 781	9 520	9 500
Китай	3 400	3 115	2 785	2 823	2 500	3 100
ЕЭС-27	54 752	56 220	57 545	65 440	61 476	59 437
Индия	1 200	1 220	1 330	1 200	1 690	1 600
Иран	2 857	2 956	3 000	2 000	2 600	3 100
Казахстан	1 500	1 900	2 500	1 800	2 600	2 600
Марокко	1 102	2 535	763	1 272	3 800	2 800
Российская Федерация	15 800	18 100	15 650	23 100	17 900	15 500
Сирия	767	700	785	260	850	1 675
Турция	7 600	7 500	6 000	5 700	6 000	6 000
Украина	9 000	11 350	6 000	12 600	11 800	10 500
Прочие	9 481	9 657	9 560	9 103	9 585	9 777
США	4 613	3 923	4 575	5 230	4 949	4 137
<b>Всего</b>	<b>136 232</b>	<b>136 386</b>	<b>132 887</b>	<b>155 176</b>	<b>148 820</b>	<b>142 996</b>
<b>Потребление</b>						
Австралия	3 500	4 000	3 100	4 000	4 500	4 550
Беларусь	1 950	1 600	1 750	2 200	1 700	1 900
Канада	9 611	10 190	7 916	9 065	8 750	8 250
Китай	5 400	4 200	3 900	4 200	4 150	4 400
ЕЭС-27	54 050	55 700	54 200	57 000	56 500	58 500
Индия	1 200	1 220	1 000	1 000	1 450	1 500
Иран	4 200	3 400	3 600	3 900	3 300	3 500
Япония	1 650	1 650	1 600	1 550	1 550	1 550
Казахстан	1 400	1 350	1 700	1 600	1 900	1 900
Марокко	2 525	2 500	1 800	1 700	2 800	3 200
Российская Федерация	15 500	16 400	15 050	17 100	17 100	15 000
Саудовская Аравия	6 510	6 810	7 430	7 425	7 425	7 525
Сирия	1 550	1 150	1 000	1 800	1 600	1 650
Турция	7 300	7 300	6 100	5 700	5 500	5 700
Украина	5 300	6 300	5 000	5 900	5 900	5 800
Прочие	14 196	14 432	14 790	14 425	14 504	15 273
США	4 570	4 596	4 324	5 127	4 680	4 681
<b>Всего</b>	<b>141 152</b>	<b>143 227</b>	<b>133 979</b>	<b>144 367</b>	<b>143 226</b>	<b>145 292</b>
<b>Переходящие запасы</b>						
Алжир	554	462	333	184	1 284	1 584
Австралия	2 582	988	1 662	2 425	2 825	2 575
Канада	3 289	1 491	1 568	2 843	2 263	2 163
ЕЭС-27	8 535	5 824	5 705	10 847	14 973	13 860
Марокко	481	903	214	114	1 364	1 164
Российская Федерация	873	1 272	1 025	3 637	2 387	1 137
Саудовская Аравия	2 568	2 458	2 428	2 203	2 278	2 253
Прочие	6 799	6 292	5 678	6 722	6 600	7 269
США	2 350	1 500	1 485	1 932	2 527	2 200
<b>Всего</b>	<b>28 031</b>	<b>21 190</b>	<b>20 098</b>	<b>30 907</b>	<b>36 501</b>	<b>34 205</b>

***Мировая торговля ячменем, тыс. тонн***

	2005/06	2006/07	2007/08	2008/09	2009/10	2010/11 май
Алжир	0	0	0	0	0	50
Аргентина	309	537	937	871	600	900
Австралия	5 231	1 927	3 377	3 278	3 400	3 300
Канада	1 876	1 337	2 947	1 618	1 400	1 400
Китай	3	49	81	17	20	20
Хорватия	0	3	3	4	5	5

	2005/06	2006/07	2007/08	2008/09	2009/10	2010/11 май
Египет	0	1	67	7	5	5
ЕЭС-27	2 587	4 366	3 888	2 374	1 500	2 200
Индия	0	131	371	37	150	150
Казахстан	239	606	806	314	400	400
Молдавия	9	34	9	26	25	25
Российская Федерация	1 397	1 691	1 277	3 598	2 100	1 800
Сербия	nr	9	4	11	15	15
Турция	546	345	0	3	800	400
Украина	4 926	2 911	3 814	5 871	6 000	5 200
Прочие	48	166	112	11	10	5
США	357	528	901	158	150	200
<b>Всего</b>	<b>17 528</b>	<b>14 641</b>	<b>18 594</b>	<b>18 198</b>	<b>16 580</b>	<b>16 075</b>
<b>Импорт</b>						
Бразилия	164	267	285	403	300	300
Китай	2 217	1 127	1 091	1 551	1 600	1 500
Колумбия	198	243	256	211	250	250
ЕЭС-27	168	167	519	175	150	150
Иран	700	300	1 000	1 400	800	500
Израиль	314	224	251	367	425	400
Япония	1 417	1 359	1 361	1 346	1 350	1 350
Иордания	811	804	536	524	500	500
Кувейт	203	217	254	252	200	200
Ливия	248	58	166	296	250	250
Марокко	444	462	313	263	250	200
Саудовская Аравия	7 100	6 000	8 000	7 800	7 500	7 500
Сирия	750	350	900	1 050	700	500
Тунис	606	866	378	229	100	400
ОАЭ	326	294	252	131	150	150
Прочие	1 738	1 549	2 320	1 628	1 555	1 525
США	124	354	712	572	500	400
<b>Всего</b>	<b>17 528</b>	<b>14 641</b>	<b>18 594</b>	<b>18 198</b>	<b>16 580</b>	<b>16 075</b>

## Обзор мировых цен

Итоги биржевых торгов фьючерсами на зерно на НТБ за май 2010 г  
(на условиях FOB с учетом НДС \$/т)

(материал подготовлен информационно-аналитическим Департаментом РЗС по данным НТБ)

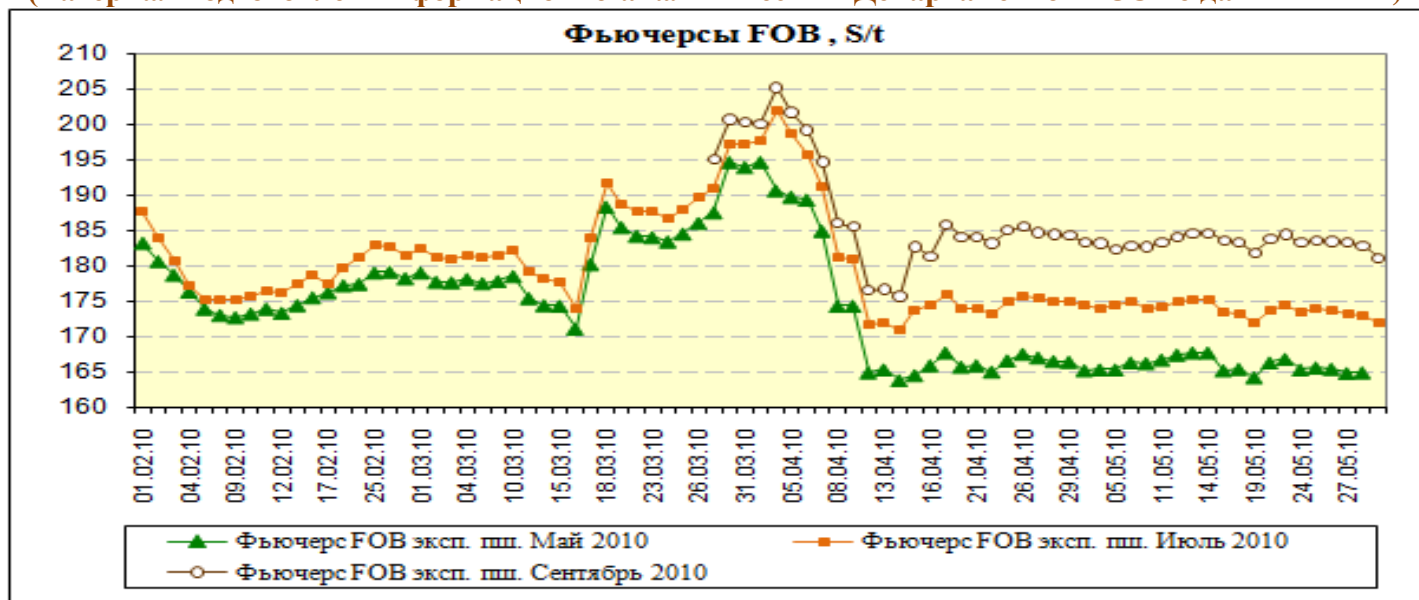



Наименование инструмента	04.05.2010	11.05.2010	17.05.2010	24.05.2010	31.05.2010
Фьючерс FOB эксп. пш. Май 2010	165,4	166,8	165,3	165,4	-
Фьючерс FOB эксп. пш. Июль 2010	174,1	174,3	173,4	173,6	172,1
Фьючерс FOB эксп. пш. Сентябрь 2010	183,2	183,3	183,6	183,3	181,1
Фьючерс FOB эксп. пш. Ноябрь 2010	-	-	-	-	188,5

### Экспортные цены мирового рынка на пшеницу, кукурузу и ячмень, S/t (май – август 2010)

Наименование	Биржа	Месяц поставки	Условия поставки, страна	19.05.10	26.05.10	Изменения за 7 дней, S/t
<b>Фьючерсный рынок</b>						
Пшеница мукомольная	CBOT США	Июль 2010	EXW / США	172,4	169,6	-2,8
Пшеница мукомольная	MATIF Франция	Август 2010	CPT / Франция	167,4	168,6	+1,2
Пшеница кормовая	Liffe ЕС	Июль 2010	EXW	152,6	153,7	+1,1
Пшеница кормовая	BCE Венгрия	Август 2010	EXW	125,7	123,6	-2,1
Ячмень кормовой	BCE Венгрия	Август 2010	EXW	104,6	103,5	-1,1
<b>Наличный рынок</b>						
HRW	США	Май 2010	CPT/ Gulf	178,8	177,8	-1,0
SRW	США	Май 2010	CPT/ Gulf	187,1	189,9	+2,8
Кукуруза желтая	США	Май 2010	CPT/ Gulf	161,1	164,0	+3,0
Пшеница FCW1	Франция	Май 2010	FOB/ Франция	169,5	172,5	+3,0

SRW – мягкая озимая (мягкозерная) краснозерная пшеница; HRW 11.5 – мягкая озимая (твердозерная) краснозерная пшеница содержание белка 11,5%(при влажности 12%);Gulf of Mexico – Мексиканский залив

### Торги на Чикагской товарной бирже (CBOT) продов. пшеницей SRW на 01.06.2010, S/t

Фьючерсы на:	Дата торгов	
	27.05.2010	01.06.2010
Июль 2010	171,8	165,6
Сентябрь 2010	178,3	172,0
Декабрь 2010	189,2	183,2

### Общий тренд (фьючерсы на июль 2010)



## Индексы Международного совета по зерну (ICG) на 01 июня 2010 г.

Еженедельный индекс цен на пшеницу

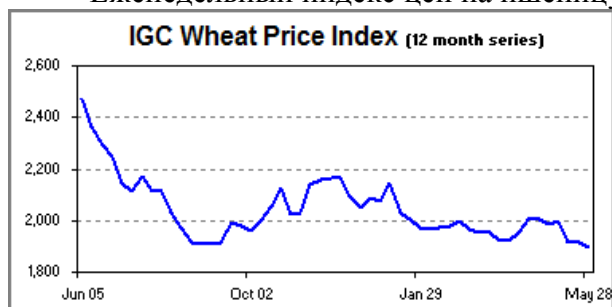

Экспортные цены ЕЭС (ячмень)

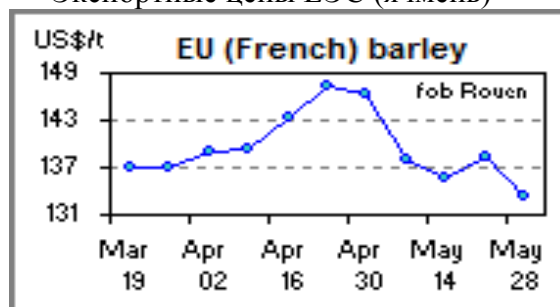

Экспортные цены США (пшеница)

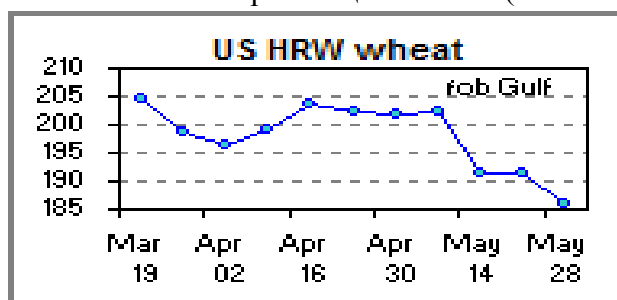

Индекс фрахт

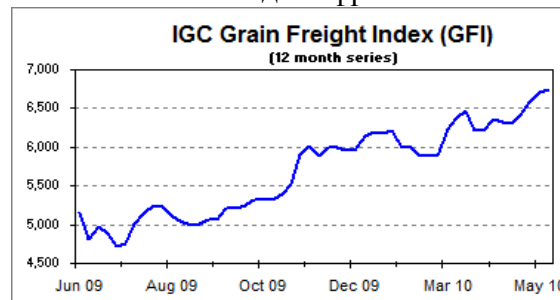

### Обзор цен на американскую пшеницу на 28.05.2010 г. (Материал предоставлен Американской пшеничной ассоциацией)

Район экспорта	Пшеница содержание белка	ЦЕНА ФОБ (USD/т)			ЦЕНА ФОБ (USD/т.)							
		изменения за неделю										
		USD/буш	USD/буш	USD/т	июнь	июль	август	сент.	октяб.	нояб.	декаб.	Год назад
Великие Озера	NS/DNS 13.0	\$5.26	\$0.01	\$0	\$193	\$193	\$198	\$196	\$202	\$202	\$202	N/A
	NS/DNS 13.5	\$5.66	\$0.01	\$1	\$208	\$208	\$213	\$213	\$219	\$219	\$219	\$305
	NS/DNS 14.0	\$6.41	\$0.01	\$1	\$236	\$236	\$240	\$240	\$246	\$246	\$246	\$318
Мексиканский залив	NS/DNS 13.0	\$6.01	\$-0.08	\$-3	\$221	\$221	\$226	\$226	\$232	\$232	\$232	\$324
	NS/DNS 13.5	\$6.61	\$0.01	\$1	\$243	\$243	\$248	\$248	\$254	\$254	\$254	\$340
	NS/DNS 14.0	\$7.46	\$0.11	\$4	\$274	\$274	\$279	\$279	\$285	\$285	\$285	\$353
	HRW Ord	\$4.92	\$-0.14	\$-5	\$181	\$181	\$187	\$185	\$193	\$191	\$193	\$284
	HRW 11.5	\$5.01	\$-0.24	\$-9	\$184	\$184	\$191	\$189	\$197	\$195	\$197	\$288
	HRW 12.0	\$5.21	\$-0.24	\$-9	\$192	\$192	\$198	\$196	\$204	\$202	\$204	\$289
	HRW 12.5	\$5.46	\$-0.19	\$-7	\$201	\$201	\$207	\$205	\$213	\$212	\$213	\$291
Северо-Западное Тихоокеанское побережье	SRW	\$5.23	\$-0.04	\$-2	\$192	\$192	\$195	\$197	\$206	\$208	\$208	\$227
	NS/DNS 13.0	\$6.01	\$-0.04	\$-1	\$221	\$221	\$220	\$220	\$226	\$226	\$226	N/A
	NS/DNS 13.5	\$6.21	\$-0.04	\$-1	\$228	\$228	\$227	\$227	\$234	\$234	\$234	\$312
	NS/DNS 14.0	\$6.61	\$-0.04	\$-1	\$243	\$243	\$242	\$242	\$248	\$248	\$248	\$324
	HRW Ord	\$5.07	\$-0.14	\$-5	\$186	\$186	\$189	\$191	\$195	\$197	\$197	\$262
	HRW 11.5	\$5.17	\$-0.14	\$-5	\$190	\$190	\$192	\$194	\$199	\$201	\$201	\$269
	HRW 12.0	\$5.37	\$-0.14	\$-5	\$197	\$197	\$200	\$202	\$206	\$208	\$208	\$277
	HRW 13.0	\$5.87	\$-0.14	\$-5	\$215	\$215	\$218	\$220	\$224	\$226	\$226	\$288
	SW	\$4.90	\$-0.05	\$-2	\$180	\$180	\$180	\$182	\$182	\$182	\$182	\$231
	SW 9.5% max	\$4.90	\$-0.05	\$-2	\$180	\$180	\$180	\$182	\$182	\$182	\$182	\$268
	WW	\$5.90	\$-0.05	\$-2	\$217	\$217	\$217	\$219	\$195	\$195	\$195	\$248